עם א', י"ט בשבט תשמ"ח, 7 בפברואר 1988 / שנה מ"ח מס' 13567 / חמחיר 1.20 ש"ח כולל מע"מ

„אמנסטי": לחקור מעשי ישראל בשטחים

מאת מתב „ריטר"

ז'נבה. — ארגון „אמנסטי אינטרנשיונל" הביע כיום ו' דאגה נוכח ידיעות שקיבל על עינויי פלשתינים בשטחים, כולל מכות על אברי המין. הארגון ההומניטארי יצא בקריאה לערוך חקירה מדוקדקת של מעשי הדרג ההכאבות הישראלים, במשנב ועדת האו"ם לזכויות האדם.

כתב „ריטר" מציין, שהביקורת שנמתחת הפעם על ישראל על ידי „אמנסטי" חריפה, במיחוד לאור חעובדה שארגון הזכויות הנ"ל מביע בדרך כלל את דבריו בצורה מתונה. „אמנסטי אינטרנשיונל" קיבל ידיעות שונים, כולל הצהרות בשבועה, לפיהם חוכו אסירים בשטח מעצרם. עוד נאמר בדו"ח כי שיטות חקירה שחואלו על ידי עצירים לשעבר כללו כיסוי הפנים, מכות בכל חלקי הגוף, כולל הראש ואברי המין ומכות בכפות הרגליים.

ערפאת: תושבי השטחים יעברו לשימוש בנשק חם

לדבריו, יהיה זה גמול על פעילות המתנחלים ■ חותר להקמת כוח שלום על־יד עצרת האו"ם ■ לגלג על ביקור מרפי באיזור

מאת אורי הרוביץ, כתב „על המשמר"
לעניני המזה"ת

ערפאת חזהיר שלשום את תושבי השטחים הכבושים כי יעברו לשימוש בנשק חם, בתגובה לגל מדיניות המכות, הגירושים, הפצצות והעצרים של צה"ל נגד תושבי השטחים וזן כתגובה על פעילות המתנחלים.

אף אם דברי ערפאת הם דברי רהב, א"א אפשר לא להתייחס אליהם, מאחר מרשימוש בנשק חם על־ידי המשלטינים בשטחים במשך חודשים הינה שטרה הנם בהנחה הקיצונית ביותר בראה שישנם כידי גורמים כאלה או אחרים אמצעי שהם מעבר לאבנים. אמצעים שלא הופעלו עד כה בראה שאפשר היה להפעילם.

חוברים באש"ף הסבירו כל העת, שההחלטה לא להפעיל נשק מקורה ברצון לנוע מכח המשלטינים על־ידי ישראל וכן ברצון לרכוש את אהדת העולם. לכן, בראי זהיה לשים לב כמו הקודם אם אכן מתבוננים המשלטינים בנסמוס לנצע את אומר אש"ף, דבר שאכן עלול להסלים את ההתקוממות ויחד עם זאת עלול לגרום לתגובה ישראלית חזקה מחתגובה שהיתה עד כה.

תושבת מחנה הפליטים אל־ערוב נהרגה מאש צה"ל; חייל נפצע

מאת סנחם ענבריי, עזריא אביירן בצאלאל עמיקם, כתבי „על המשמר" מוקדי ההתנגנות עבר מסוף השבוע למזרח ירושלים ולמחנות הפליטים והשכונות הערביות הסמוכות לעיר. במחנה הפליטים אל־ערוב שמעמון לחברון נהרגה אמש צעירה מקומית מאש חייל צה"ל במהלך התפרעות אלימה. במהלך הערב היתה התפרעות רבה השתתפו מאות מתושבי הכפר. כוח צה"ל ניסה לפזר את המפגינים תוך שימוש בגז מדמיע וירי כדורי

(המשך בעמוד 4)

פירושו של דבר | אורי הרוביץ

לקראת הסלמה

בראיון שהעניק שלשום ערפאת לרדיו מונטה־קארלו הוא הזהיר את ישראל שערגונו עלול להתחמש בנשק חם, בתגובה על מדיניות המכות, הגירושים, הפצצות והעצרים של צה"ל נגד תושבי השטחים וזן כתגובה על פעילות המתנחלים.

אף אם דברי ערפאת הם דברי רהב, א"א אפשר לא להתייחס אליהם, מאחר מרשימוש בנשק חם על־ידי המשלטינים בשטחים במשך חודשים הינה שטרה הנם בהנחה הקיצונית ביותר בראה שישנם כידי גורמים כאלה או אחרים אמצעי שהם מעבר לאבנים. אמצעים שלא הופעלו עד כה בראה שאפשר היה להפעילם.

ראש אש"ף: הסכינה חצא ועליה גם צ'רלי ביטון

מאת דאן כהן, כתב „על המשמר" באתונה

אתונה.– מנהיג אש"ף, יאסר ערפאת, אמר אתמול, כי למרות הודעת חברת הטפטות הזוועות כי הסכינה „שלבר מאלומה" לא חנא עם המנורשים לישראל, אוניות אחרות חנא מאתונה ביום ד' ועל סיפונה 128 מנורשים פלשתינים בדרכה לנמל חיפה.

ערפאת ביקש ממזכיר האו"ם לדאוג שהספינה לא חנסע בדרכה לישראל. דובר אש"ף באתונה סירב למסור פרטים על הספינה שתובל על סיפונה את המנורשים. עם זאת, גילה, כי חבר חמנחת צ'רלי ביטון מחד"ש ועימו עוד כמה ישראלים יוסרמו לחנסע.

לכאורה, לא ידוע מאיזה נמל חצא חספינה לישראל. המנורשים אמורים לחיות עם אל סיפון האוניות טרם הגיעה לאתונה. מוסר העיתון אלפסטרוטיפיה הוזנא לאור באתונה, שבגנו שאמנורים ללוות את המנורשים, ובהם הכומר האמריקני ג'סי ג'קסון וקאנצלר אוסטריה לשעבר ברונו קריישקי טרם הגיעו לאתונה.

שבתים עובדי המינהל, רופאים, מרדימים וביוכימאים

מאת יוסף שמי, כתב „על המשמר"

אמש לקראת חצות הסתיימה הפגישה בין ועד עובדי המינהל המקסלן לבין חיים הברפלד בלא הסכמה, והשביתה תימשך גם הום. ועד עובדי מינהל ומשק לא קיבל את הצעות הברפלד בכסים לחסקת השביתה.

(המשך בעמוד 4)

המסר של יחזלסקי

במסר של מנחיג פולין, הנגראל וויציצ' ירוזלסקי, שחוקרא בירושלים בעת נעילת הכינוס חבין־לאומי על חולדות יחודי פולין ותרבותם, יש תיקון מאורר של חמעוות ביחס אל ישראל ואל יחודי פולין שליט פולין מדבר במסר זה על כך, ש„נעשו טעויות פוליטיות בשנים 1967־1968". ואכן, בשנת 1967 ניתקה פולין את יחסיה עם ישראל (כמו שאר מדינות הגוש המזרחי פרט לרומניה), וחצעד הזה אכן מאמן לבקורת בקרב העם חפולני. ואילו בשנת 1968 עבר על פולין גל אנטישמי חמור בחשראת המפלגה הקומוניסטית שבראשה עמד אז ויסלאב מגולקח, אשר פגע בעיקר ביחודים בחמפלגה הקומוניסטית, ביניהם מי שתפשו עמדות חשובות בחמפלגה ובמנגנון המדינה. זו היתחה אנטישמית גלויה ומכוערת, שבאה לידי ביטוי בפטורי יחודים מעבודות ומשרות, בפרסומים אנטישמיים ובחתקפות על חציונות. בעקבות הגל חזח עזבו רבים מן הנרדפים את פולין ועלו לישראל.

הנראל יוזלסקי מגנה במסר שלו את גילוי האנטישמיות בעת חפולניות בשנים 1967 ו־1968". החחלטה בדבר החודעה הזאת כבר אושרה על־ידי מועצת המדינה, שיוזלסקי עומד בראשה. ואומנם, שנה חשיבות רבה לפרסום רישמי כזה בפולין עכשיו, שכן למרבה חפלא תופעת האנטישמיות עדיין נפוצה שם, למרות שמספרם של היחידים מועט ביותר. חאנטישמיות משמשת בפולין, ללא יחודים, כלי שרת במאבקים פוליטיים פנימיים, בין חמשתמשים בה גם חוגים קומוניסטיים שמרניים, וגם חוגי כוזיציה מסוימים. שליטה של פולין יכול להרשות לעצמו לחודות ב„טעות" מסוג זה, מאחר שמדינה כזו יכולה לחרשות לעצמו לחודות ב„טעות" אלו בתור חופש מאשר בברית־חמועצות עצמה. מכל מקום, מוסר העיתון אלפסטרוטיפיה הוזנא לאור באתונה, גם אישי חעבודה שנחתם בין הכנוחות של המשטר לחשוף חסואי חעבר. עדיין לא שמענו על חודאה רשמית בשגיאות שנעשו בתחום זה.

כלפי פנים כדי לחוכיח את כנותו של המשטר לחשוף חסואי חעבר. אולם, כלפי ישראל ויחודות אם כנותו של המשטר לחשוף חסואי חעבר. מחרתי חסר חקדים יש לחניח. כי שליט פולין מעוניין בשהדה לעשר את חדמיחה האחרונה יכולה לסייע לו, לפי ערכתו, לשמר את מעמדו של פולין ולקנותה בסיוע.

ניסים: ארבלי מעודדת שביתות

ארבלי: אדרבא, שיעשה משהו לסיום

מאת יוסף שמי ועזריא אבירן, כתבי „על המשמר"

„המשבר בטערכת הבריאות הוא משבר שאם נעסה לפתרו בדרך חקלה, אנו מערער במחירות את חציבות בנמשק. מערכת הבריאות זקוקה לטלטלה ויש להבריא, לייעל ולחולל בה שינויים. שישפרו בסופו של דבר את השירות לאזרח". דברים אלה אמר אתמול שר־הבריאות, משה נסים, בתום פגישתו עם נוצ"ל ההסתדרות ישראל קיסר.

שר־הבריאות אמר עוד, כי אלמלא הסכם קופ"ח, לא היה מתרחש כעת חזיעוק בטערכת הבריאות: „ההסכם נתתם לטרות חתרחות האוצר ועל אך שלקופ"ח נרעון כבד והיא נאלצת חובות ברימון. ההסכם נעשה מובלי שיש לקופ"ח בסיס כלכלי לישמנו ובנוסף לזאת הוא נוטט את שירותי הרפואה בישראל".

נישים תאשים את שרת־הבריאות, שושנה ארבלי־אלמוליגו, בעידוד רופאי המדינה לדרש חחלת ההסכם שנתתם עם רופאי קופ"ח גם עליתם וטען שהיא מעודדת שביתות ומתערבת בדברים לא לה.

בתגובה לכך אמרה שרת־הבריאות שהיא תמשיך לחתעניין בדרך שהיא מופקדת על שירותי הבריאות, ואם חשר ניסים יש מה לעשות אחראי, אדרבא, שיעשה משהו לסיום השביתות.

שר־האוצר מאשים אותי שאני נושאת באחריות לפגיעה בבריאות, כאשר אני שרת־הבריאות ומחובתי לא לפחות למחדלים. מחובתי להיאבק על נפשה של מערכת הבריאות וזו שתעובדים המשרתים אותה יקבלו תמורה נאותה על עבודתם".

אמרה שרת־הבריאות בסיור בבית־חחולים „בילינסון" בפתח־תקוה. היא האשימה את שר־האוצר כי הוא מתנכל למערכת הבריאות מנטה להטיל חכתיבים, לשבור את מערכת, לחנות אותה ולחכתיב לה שיטה המתאימה לאידיאולוגיה שלו וכל זאת על גבם החולים.

„מדוע לא הוטל מס חיסון, שחיתו מכניס לקופת האוצר חמש מיליון ש"ח ובשנה חבאה 95 מיליון ש"ח, סכומים שיש בהם כדי לכסות את חחוסכות הדירושות לטערכות הבריאות, חחיטן חמסים גם יחד?" שאלה שרת הבריאות ואמרה, כי היא חמשיך לחיות למען מערכת הבריאות.

פגישת ניסים־קיסר — ללא תוצאות

צפויה החלטה על סגירת בתי"ח הממשלתיים נוכח הידרדרות המצב

מאת יוסף שמי, כתב „על המשמר"

הפגישה בין שר־הבריאות משה נסים למוביל ההסתדרות ישראל קיסר אתמול בניסיון למצוא פתרון למשבר במערכת הבריאות הסתיימה ללא תוצאות. גם פגישת הברפלד עם נציגי עובדי המינהל והמשק בבתיחיים הממשלתיים לא הביאה לכל התקדמות ולמיבך תימשך השביתה.

כיום א' מתכנסים כל מנהלי בתי־החולים הממשלתיים בבית־החולים „איכילוב" כדי לדון במצב. ייתכן שיוחלט על סגירת בתי־החולים הממשלתיים נוכח המצב שנוצר, כאשר עצם הטהייה בהם מהווה סיכון לחולים.

נציגי ועד עובדי המינהל המשק, שהתבטאו אתמול בבית־החולים „שיבא" בתל־השומר, אמרו, כי אין מנוס מפינוי בתי־החולים.

אתמול יצאו ראשי „מפרי" הבריאות וביקרו בבתי־החולים, והתגלתה תמונה קשה ומזעזעת. צחנה כבדת וטראות קשים בטיחור במחלקות הגריאטריות והפנימיות, שם מאושפזים חולים שאינם ממונלים לדרת מהמטה. רופאים ואחיות באפיסת כוחות, ובכל בתי החולים מורגש מחסור חמור בתרופות בציוד.

בבית־החולים וולפסון בחולון אירעה בשעות הבוקר תקרית לאחר שארבעה מתנדבים ביקשו לפנות אשפה והודיעו המקומי של עובדי המינהל מנע זאת מהם. המתנדבים נסלו את הפחים וכניסה מלוכלכת והציבו אחם מול משרדי מנה

חברת פרסום תפיק תשדירי שירות על המשמעת בצה"ל

מאת אבי בניהו, כתבנו הצבאי

צה"ל מתבצעת בימים אלה עבודת מטה במשותף עם חברת פרסום אזרחית בנושא הפקת תשדירי שירות בנושא השבת המשמעת. תשדירי הבטחה, בכוונה חבצא לפרסם בעיתונות ובפלקטים.

אגף כוח־האדם במטה חכללי אישר באחרונה למשטרת חצבאות לעצור אנשי מלואים שינועו בערים ובדרכים בחתיבה מרושלת.

כתבנו מעניין, כי צה"ל בחן דרכים שונות בנוגע לעניין ...בעיית המשמעת, בעיקר בחתום חבנוע אצל אנשי המילואים, אולם לא מצא דרכים מספקות לחשפיע בחתום זח. בין היתר נבדקה אפשרות לאסור על אנשי מילואים לנוע במדי צה"ל בדרכים ועמנו כדי לנמנאם את ביטוין מדי צה"ל, כפי שבא חדבר לידי ביטוי אצל חלק מאנשי המילואים. אולם חנעה זו נפסלה. באחרונה חתקנים באגף כוח־האדם ליון מעקדים בנושא חמעקב ודרך חטיפול בחבטרת המשמעת ואכיפתה. כפי שחורח ויחיחה חרמטכ"ל, רב־אלוף דן שומרון, עם כניסתו לחמקדה.

בדיון בראשותו של ראש מחלקת חת באכ"א, אלוף משנה יחזקאל דסקל, נסל חלק מנגנגים של המשטרת חצבאות, חרוקלית מיקודי צה"ל ודובר צה"ל.

בדיון חוחלט בנושא המשמעת חמלצות לנגבי המשמעת.

מסקירת חנו עולה, שבשמונת בברת דרך נכו כוונה לחרחיב א מערך אנשי המי משתתפי חדי המשמעת המבצע דיוח בכנס, כי גם (מדי א') בכל י חופעת החיילים.

דיון־חשבון שנ חודש מפרט את חזרועות, חילות ויחידות חצבא, ומשקיר יחידות שיחידתם חרגה מממוצע מתקבל על חדעת מוזמנים באופן אישי לבירור אצל חרשמ"ל.

בריונים התנכלו למשפחת גילאון המפגינה נגד המדיניות בשטחים

מאת שלמה שלדצקי
כתב „על המשמר"

בימות האחרון של החפגנה שקיימו בני משפחת גילאון מול משרד חבטחון בתל־אביב, במחאה על מדיניות חממשלה בשטחים, חתנכלו בריונים לבני המשפחה חשונים.

אתמול בשעות הצהריים חלפו במקום עוברת אורח שזיחתה את אילן גילאון — רכז הרור הצעיר של מפ"ם — כמי שהיה אחראי על פעולת המחאה באריאל על פעולת המשפחה בשעבר אורח אחרים מנסתרים אליח ובעבדים מגידופים למעשים. חם שיש את השלטים שעשאו בני המשפחה לגדיים. הרסו את אוהל המחאה ופרעו גם את ספרי הציור של שלושת ילדי גילאון המבוחלים.

המשפרה שחציעה למקום בעבר זמן קצר, ודישה מאילן גילאון לפנות את המקום, אך חיא עמד על זכותו לחשאר במקום ולסיים כמתוכנן את מסמרת המחאה, שנערכה באישור כחוק.

גילאון אמר לכתבנו שימשיך להפגין נגד מדיניות חממשלה ב־ שטחים מול משרד ראש חממשלה ב־ ירושלים ביום א' הקרוב, לשם חמנין את כל הקבוצות חמפגינות באותו נושא. גילאון קרא גם לארבעת שובתי הרעב זח שבוע בירושלים ל־ סיים את שביתתם, נוכח אסיפות ה־ ממשלה. אנחנו „ציריכים אתכם חיים ולא מתים, כדי לחמשיך לחלחם יחד, שביתת רעב לא מביאה פרי". אמר גילאון.

הבנק לתעשייה תובע נוקי שביתה מעובדיו ומההסת'

מאת חיים מרגלית כתב „על המשמר"

שתי חביעות קיבוציות ואישיות נגדו רוסן, חנשיא לבית חדין לעבודה על־ידי חנהלת הבנק לשיתוח התעשיה, בגד עובדי הבנק ומהסתדרות. מקרה תראשונה בטען, כי עובדי הבנק השביתו את העבודה מבלי שנקטו צעדים חוקיים כמו הכרזה על סיכסוך עבודה. כתצאה מהשביתה נגרמו נזקים ענ והנהלתו דורשת לפצר את רעי חעובדים, ולגבות שכר מחצית. מדיניות חעובדים. חחביעה של הבנק כוללת גם את ההסתדרות, הנחדרשת לשלם על הסכם חעבודה שנחתם בין הבנק לעובדיו.

בחביעה נוסחת דורשת הנהלת הבנק, כי בית הדין יצוח על ועד חעובדים ועל שני חברים בועד יומסון יעקב חוחוח קולובסקי, לפצות את הבנק בסך 120 אלף ש"ח ועוד 10,000 ש"ח עבור כל יום שביתה. שפרצה בלי הקדמה ודועד מטערכת הטלפונים הממושבה, חרשום את שיחות חחוץ לתנחלת הבנק מידע גם על שיחות המוגדרות כפרטיות.

רבבות גימלאים בשירות המדינה יקבלו פיצוי שחיקה

מאת אבשלום קדוה, כתבנו לענייני עבודה

ההסתדרות המעסיקים הציבוריים תתמו אתמול על הסכם המעניק פיצויי שחיקה לגימלאים בשירות המדינה, בשיעורים שינוגו בין 6 ל־46 אחוזים. הסכם מתיחס למרבית גימלאי שירות המדינה, והוא חל על עובדי הדיבוג ועיתונאים בשירות הציבורי.

טקס החתימה התקיים אתמול בבית ועד הפועל. בראש הנציגות מטעם ההסתדרות עמד סגן יו"ר האגף לאיגוד מקצועי, אפרים זילוני. את המעסיקים ייצג הציבוריים אים נציגות המדינה, דוד מיליבוריין, וכן כמנו נציגי משרדי הממשלה השונים.

על פי חישובים שערך חבר הנהלת מטעם ההסתדרות אהרון הנרלמן בחברה, כי גימלאים אשר פרשו לפני שנת 76, יקבלו פיצוי שחיקה שינוע בין 46 אחוזים ל־21 אחוזים. גימלאים שפרשו בשנים 76 ו־77 יקבלו בין 12 אחוזים ל־6 אחוזים. הפרשים מהשירות בשנים 78־79 בין 11 ל־23 אחוזים. משנת 80 לשנת 83 יקבלו בין 6 אחוזים ל־22.

הוועדה בדקה את קיר מום בדרגות של העובדים הפעילים בשירות המדינה במועדים שנקבעו לענין זה, לעומת המצב כיום, והשוותה את התוצאה שנתקבלה לתתקיפות הגימלאים בדרגה מסוגר פרישתם.

נזקים כבדים לחקלאות מהברד והרוחות העזות

מאת י. גלילי כתב „על המשמר"

רוחות ברד והצפות גרמו נזקים לחקלאות מזאמרים במאות אלפי דולרים. כל חשמאים מטעם הקרן לנוקי טבע ממשיכים בסקירת הנזקים — מסר צבי חרמוני מנהל הקרן לנוקי טבע להבחלת הקרן, שדנה אתמול בנושא בתל־אביב.

רוב שטחי חחקלאות מאולת ועד גליל העליון, כולל העמקים, הנקעה, מרכז והגליל המערבי נפגעו קשה מאוד. היקף הנזקים יידודע עם סיום בדיקת חשמאים בתחילת שבוע הבא.

מטעי הבננות בגליל המערבי, בחוף הכרמל ועמק הירדן נפגעו קשה על ידי הרוחות שהפילו אשכולות בננות, שתילים ועצים, גידולי ירקות ליצוא בעמק מלונים, פלפלים וסוגים אחרים בערבה ובנגב. ירקות עם כרסוי פלסטיק ובלעדיהם נפגעו קשות ע"י הברד והרוחות. הרוחות העיפו וחרסו סכסוות פרחים בחרבי הארץ. (כתבנו מעיר, שפורחים אינם מכוסחים בקרן לנוקי טבע).

הירדן הירדנך שעלו על גדותיהם הציפו שרות פלחה בעמק הירדן וגרמו נזקים כבדים לחיסה וגידולים אחרים.

ירקות ליצוא בערבה, בסראן ובעין יהב נפגעו לפני חודש וחצי מברד ככב. הקרן לנוקי טבע שילמה למשקים הנפגעים 300 אלף דולר. בסערה הנוכחית שוב נפגעו הירקות ליצוא מגאות הכיכר עד לאילת, שם נפגעו כל המשקים. באמור, המשאבים ממשיכים באיסוף הנתונים ובתחילת השבוע הבא אפשר יהיה לסכם את היקף הנזקים וגודל התשלומים לנפגעים.

זכו בפיס

בהגרלת רב־פיס של מפעל הפיס מס. 05/88 שהתקיימה ביום 4/2/88 זכו הכרטיסים הבאים:

כ„לילה + וחלור" זכה המספר 741746

בסך „10.000.00 ש"ח זכו המספרים: 075599; 339857; 535026; 700450; 584370; 825536; 807163; 763155

בסך „1,000 ש"ח זכו המספרים: 007257; 008035; 027901; 033320; 061769; 061972; 093850; 100636; 107758; 135698; 143170; 149859; 159568; 165329; 189263; 189591; 212225; 214982; 229433; 240672; 243764; 252700; 256573; 286948; 291722; 305451; 337674; 407400; 414785; 423968; 438047; 462585; 467283; 531690; 543220; 546909; 561374; 575349; 582357; 588731; 610755; 627596; 648376; 650276; 657929; 724808; 731612; 732140; 743450; 746482; 759037; 784668; 790440; 800076; 819599; 823286; 825626; 834541; 846799; 870290; 892587; 841377; 843747

בסך „200 ש"ח זכו הכרטיסים שמספריהם כה:— 0306; 1499; 3722; 4201.

בסך „100 ש"ח זכו הכרטיסים שמספריהם מסתיימים ב:— 148; 508; 853.

בסך „25 ש"ח זכו הכרטיסים שמספריהם מסתיימים ב:— 031; 775; 813;

כל הכרטיסים שמספריהם מסתיימים בספרה 3; 5; 8, זכו בסך של 2.50 ש"ח.

רק הרשימה הכוללת של תוצאות ההגרלה מחייבת את מפעל הפיס.

המשביר המרכזי בע"מ — סניף חיפה
אל ציבור לקוחותינו
מספרי הטלפון במחלקת מזון חיפה
חרחלסו
להלן המספרים החדשים
04־726115־6־7

הופיע
הספר של שמחה פלפן המנות
The Birth of Israel
Myth and Reality
להשיג:
בספרית פועלים
וסטימצקי

נכון לאתמול: כך נראית ישראל בעולם

בעת הפרת סדר ביום שישי בשעה 13.00 בחלחול, תגיעו למקום 2 עלמי עיתונות: עלם חניו"זוויק בארץ, שלמה ארץ, ועלם טוכנות חדיעות חגרפתית, שייקח ביוטל. עם חגיעם למקום הארוע חתנגד עליחם סגן־אלוף במילואים, גיורא חרטבן, וחיזל מילואים נוסף שחחלוות אליו. חקצין דיוף קנה רובה טען על חוך חמכונית וצעות עליחם בצעקות מהמקום. שלמה ארץ שאל אם יש בידיו צו חמורה שחשיח חיזו „שטח צבאי סגור". כאשר ראח שאאלחו מענית אך ורק באיום רובה, הוא יצא ממכוניתו ואז חוחקף על־ידי חסגן־אלוף. אח חארוע עלם עוזח על רשת „וווז־ניוז". כאשר סגן אלוף חרטבן ראח שזוזא מעלם על־ידי צוות חטלוויזיה, הוא ניסון אליחם אח ריבחו ועצע עליחם: „אני אירח בכם." ישר לאחר מכן חיכח זח חצלם שייקח ביטול (בחמנוטה) ברובה ואמר־16 שבידו ושבר אח מצלמתו, חוך כדי גרימת חבלה לעומ. (צילום מוזיאיאו: יוסי אלוני/באדיבות רשת „וווז ניוז".)

טיול רצוף מחדלי נהיגה הסתיים במות שלושה בני משפחת עטיה

מאת יחזקאל צור, כתב „על המשמר"

שלושה אנשים בני משפחת עטיה מהרג ושלושה אחרים נפצעו קשה, בעיקחם שני ילדים, בתאונה שאירעה אתמול בעתרים בין איילת־השחר לחצור.

מכונית „אופל אסקונה" שנסעה מקריית־שמונה בדרך לראש־פינה, סטוד לשעה 12 בעתריים, סטחה שמאלה, חתנגשה בשרון ונפלה לחוך חתום של כחמשיח מטר עומק, למקום הוזקין אמבולנסים מקריית־שמונה ורופא מצפת.

„שלושה מבוגרים מהרגו גילה; אשתו של יהודה, והוריו יוסי וריינה; שני ילדיהם, יוחי וריינה, בני 12־ו ותי9, נפצעו קשה בראשם ופונו במשוק לבית־החולים רמב"ם. נחו חרבה, בני עטיח בן 35, שנפצע קשה בבגו, חועבר לבית־חולים בצפת.

מחפשרה נמסר, שאותו נחו נעצר בשעה 5 בבוקר בשבת בתל־אביב לאחר שחצה רמזור באור־אדום ונשלל רשיונו. סופק לו רשיון ומני וחוא קיבל חוראה לחתייצב לחמרת במשטרת מרחב זין. באמור, שעות סמורות לאחר מכן אירעה חתאונה.

עוד נמסר, כי במכונית חיו בעת חתאונה ששה אנשים, בעוד שמותר לחסיע בה רק חמישה.

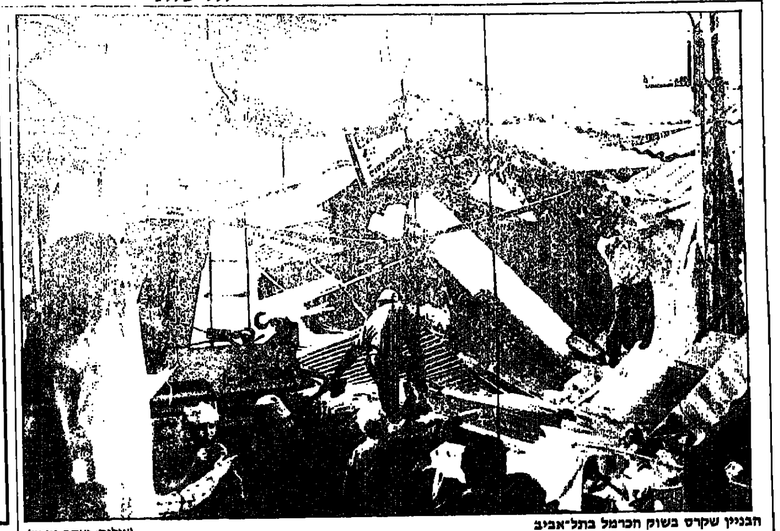

חבניין שקרס בשוק חכרמל בתל־אביב (צילום: יעקב מורד)

קורסים, קורסים: חמישה נפצעו בהתמוטטות תקרה בשוק הכרמל

מאת דהבה מיזם, ויואב אביב, כתבי „על המשמר"

המישוש אנשים נמצעו, מהם ארבע, קל ואחד באופן בינוני, מקריסת בית בשוק הכרמל בצהרי יום שישי.

למרכז השוק הגיעו כוחות רכבי של משטרה, מכבי אש ומגן דוד מהנוס הנעיריה חוזרי הנשמרה פתחו בחקירת נסיבות הקריסה.

בצהרי יום ו' הומה השוק באנשים הממורדים לסיים את קניותיהם ולשוב הביתה. לפתע, מספר אחד מעוברי האורח, נשמע מפרכז השוק רעש חמום, מלווה בעשן — ובניין קרס. אנשים שהיו בסביבתו נרתם ולמיקום הוזעקו משטרה ומגן דוד אדום.

בבדיקה התברר כי בניין בן שתי קומות שנמצא בלב השוק וכו שלושם חנויות נעלים, שניסו להתרחב מעבר ליכולת נשיאתו — קרס בשל סורוות רעועים.

הכוחות הגיעו כוחות רבים ומכונות כיבוי אש ומגן דוד ואיכילוס הנשיות פתחו בחקירת נסיבות החמוטטוחו של הבניין.

קשיש נעלם בעריפה

צריף מגורים המצוקם בתוך חורבה בצמוד לבניין חברת „ציפי" שבעיר רחוחתית בחיפה, עלה ביום שישי בלילה באש. כוחות מכבי האש חילצו שלושה קשישים שהיו במבוקם.

אדם אחד, מוחמד עלי מנצור המתגורר במקום, לא נמצא גם כחוט שריידיה מנושמות שנעדכו במקום. הרליחה מרצה סמוך לשעה 10 בערב. נסיבות הרליחה עדיין אינן ברורות אולם ברור שבתוך החורבה היקום צריף עץ בו היו גרוטאות רבות.

כוחות הכבאה שכללו את מכבי האש, אמבולנסים של מגן דוד אדום ונידיות של משטרת מרחב חיפה, חסמו את איזור האירוע. שכנים שעדיים של פעולות כיבוי נוכחו אנשי מכבי האש, כי הם אינם מצליחים להחלים על לשונות האש ואז הומעל במקום סולם הידראולי שישי בלילה באש. כוחות מכבי האש חילצו שלושה קשישים שהיו במבוקם.

עצמאים המביעה תמיכה במחלבי שלום תחת הסיסמה „יותר שטחים — תמורת יותר שלום" תופיע בימים הקרובים ברחבי הארץ על־ידי תנועת „שלום עכשיו".

מרכז החתמה הראשון ייפתח מחרתיים, יום שלישי, מול ביתו של ראש הממשלה, ברחוב כלמור בירושלים. פעילי התנועה מקוים לבייס את חתימותיהם של רבבות ולהגישם כרוכות לידיו של ראש הממשלה.

יומה אורת היום הירוש „מכתב הקצינים" מלפני עשר שנים, שהאיץ בשעתו את המו"מ על שלום עם מצרים. ב„שלום עכשיו" מקווים, כי למעלה מאלף קצינים במילואים יצטרפו למכתב המחודש שנמה: רומה לקודמו. „הנבדל היחיד הוא שבשעתו דיברנו על מיליון שבו בשטחים, ואילו עתה מגיע מספר לכדי מיליון וחצי" — אמר קצין גולדבלום, מראשי התנועה.

בימים הקרובים ייקרו מס' הנשתתפות קציני מילואים שיבו ליקול הרחב כי הנוק שבתרשמה בשטחים עולה על הרוח שבמה מהם.

תנועת „שלום עכשיו" תחל: לרשאיר בחתמה בקרוב לפני כתנועה חרץ־דולנטרית. הלהבו: נמלה בכיוום שנעדר בקרבו הבשתתפות נצינים מכל מדע התנועה בארץ. כ־20 אלף מעל. של „שלום עכשיו" יתנו מהיר הבא לביקורו של ראש הממשלה. יצחק שמיר, בוושינגטון, ויגו אלי בתביעה ליצור מודש אחיש קמס־ריוויר.

„שלום עכשיו" תיזום מכתב קצינים חדש

מאת בצלאל עמיקם, כתב „על המשמר"

גרנות קורא לפלשתינים: אל תשלחו את תיבת נוח — שלחו את יונת השלום

נכנס מורים ערבים חברי מפ"ם הוצא קול קורא להגדרה עצמית לפלשתינים ולעצירת מדיניות ההרס וההרג בשטחים

מאת פלאסם זייד, כתב „על המשמר"

מובל מפ"ם, ח"כ אלעזר גרנות, יצא בקריאה להנהגה הפלשתינית לוותיקים יד למחנה השלום הישראלי ולאמה. בפגישה בלילה, בה היא מדיע על הכרה בישראל ועל הפסקת הטרור מכל סוג שהוא.

לדברי גרנות, הכרזה מעין זו תחזק את מעמד השלום בישראל, תשפיע על הממשלה לוותקדמם בכיוון של משרה צודקת בין שני העמים, אשר לשניהם זכות שווה להגדרה עצמית ולריבונות. גרנות אמר דברים אלה בכנס רב משתתפים של מורים ערבים חברי מפ"ם בגנים ה', בנצרת הבכיה.

נעמת עוד אל הנהגה הפלשתינית שלא לשגר את פסיגת המורשים לישראל. „אל תשלחו את תיבת נוח, שלחו את יונת השלום", קרא.

מוכיר מרכז מפ"ם, חנן ארן, שריבר באותו כנס, אמר שהוא ימליץ בפני מזכירות מפ"ם לתציג את המעמד הערבי במקום שלישי ברשימת מפ"ם לכנסת, בכיוון לאימון הציבור הערבי בדשימת מפ"ם.

ארז אמר עוד, שאם מפ"ם תהיה שותפה בממשלה בראשות הנגות העבודה, היא תעמוד על כך שיהיה בה שר ערבי, שייבטא את השוויון בין החברים הערבים והיהודים במפ"ם.

המורים הערביים, חברי מפ"ם, הוציאו קול קורא, בו הם מביעים הזדהות עם מאבקם של בני העם הפלשתיני למען השגת חירות והגדרה עצמית. המתבטאת בהקמת מדינתו העצמאית לצדה של מדינת ישראל.

עוד נאמר בקול הקרא: „אנו קוראים לבחות השלום בישראל לעצור את מדיניות ההרס והגרג בשטחים הכבושים, מדיניות רבין וממשלת האחדות הלאומית. בראשותו של הליכוד". כן קראו המורים לאזרחים הערביים בישראל לסייע לבני עמם בשטחים במסגרת החוק הישראלי ולגנות אלימות של קיצוניים מסני הדדדים.

המתכנסים יצאו בקריאה לציבור הערבי בישראל לחזק את מפ"ם „חומרת בראש המתנה הרגול בשלום".

מפלגת הפועלים המאוחדת – חמרכז

ישיבת מזכירות מפ"ם

תתקיים ביום רביעי, 10.2.88, בשעה 16.00, במרכז

על סדר היום:

● גמר הדיון המדיני

● הזרחבת חועדה המכינה לועידה

חברים מתבקשים להבטיח השתתפותם

בז'ד'ינסקי: ועידה לא תעזור; ויצמן: לקוות לבלחי צפוי

ויצמן על דוכן חיו"ר, ובז'ינסקי מימין, אתמול בירושלים (צילום: רחמים ישראלי)

מאת דליה שחורי, הכתבת המדינית של „על המשמר"

פרופ' זביגניב בז'ינסקי, שהיה היוצץ לביטחון לאומי של הנשיא קרטר, אמר אמש בהרצאה בירושלים, כי אינו מאמין שבעתיד הנראה לעין תהיה התקדמות מדינית ממשית באזור.

לדעתו יהיה ניתן אולי להגיע לכינון ועידה בינלאומית, אך הוא פסימי לגבי יכולת הצדדים להגיע להסכמות בשלב המדיני.

פרופ' בז'ינסקי דיבר בהרצאה במלון „המלך דוד" בירושלים.

ב„בז'ינסקי הסביר, כי כדי שיהיה ניתן להגיע לתקדמות מדינית ממשית, דרושים שלושה תנאים: הנהגה ישראלית מאוחדת, הנהגה ערבית אמיצה והנהגה אמריקנית בינלאומית.

לאחר שסיים את שיחותיו בפאריס הגיע ריצ'ארד פרפי שלישום לסוריה, ונודע עם שר החוץ פארוק א־שעארה כמשך יותר מחמש שעות. מקורות סוריים מסרו כי בשיחות נדונו הסכסוך הערבי הישראלי, המצב בפפרע הפרסי, המצב בלבנון והקשרים בין ארצות הברית לסוריה.

מרפי גם הגיע לפני הסורים רעיונות חדשים לשלום באזור. הוא מסר איגרת לנשיא סוריה מאת הנשיא רייגן. שליחו, של הקוץ האמריקני, סרב לענות על שאלות כתבים בתום הפגישה. מרפי יבקר גם בישראל ובמצרים.

מבארק חזר למצרים

נשיא מצרים, חוסני מובארק, חזר אתמול לקהיר בתום סיור בן שבועיים בארצות הברית, באירופה ובמרוקו ובתוריה.

כי מצרים ודרום אינן מסכימות לתוכניות האוטונומיה המוחזת שמציעה ארצות הברית, אלא דווקא לזה עתון עצרי במתקן הבליאה קשילה, משם הבליאה לתמלה.

בנסיעה הנתיף לוי בסכין על־ידי עתון, ומועד השתתף בתקיפה. המכונית נצעדה, לוי הושלך ממנה תוך מאבק, הנאשם נמלט מהמקום עם המכונית בשנשקו של לוי ברשותו.

התובעת אינה מפרטת כיצד העביר הנאשם את הנשק לאימאם המוסלמי בסמוך עומר, מועד מאשם גם בסיוע לעתון לאחר ביתחתו מכית המעצר.

הרוגה שנשדד ליד נצרת הגיע לידי אימאם מסגד עומר

מאת יואב אביב

רוצה אמ־16 שנשדד מחייל מילואים בכניסון לחוסמד ולרוצחו הגיע לידי האימאם המוסלמי של מסגד עומר בירושלים. כך עולה מכתב אישום שהוגש ביום שישי על־ידי פרקליטות מחוז חיפה, לבית המשפט המחוזי בעיר.

הרוגה מסגד אמ־16 נשדד מחייל המילואים יוסף לוי מקיבוץ אושה.

בכתב האישום טענת התובעת, עו"ד רינה ריזטגרוגר, כי הנאשם, חוסיין אחמד מועד מנצרת לקח את לוי כטרמפיסט בסובארו שלו, במרץ 1986. לוי המתין לטרמפ בכביש נצרת־שפרעם.

במושב האחורי יסבר אחמד מוסה עתון, המואשם בכית המשפט המחוזי בירושלים ברצחתו של אברהם הוד, בראשית מרץ, באותה עת היה עתון עצרי במתקן הבליאה קשילה, משם הבליאה לתמלה.

בנסיעה הנתיף לוי בסכין על־ידי עתון, ומועד השתתף בתקיפה. המכונית נצעדה, לוי הושלך ממנה תוך מאבק, הנאשם נמלט מהמקום עם המכונית בשנשקו של לוי ברשותו.

התובעת אינה מפרטת כיצד העביר הנאשם את הנשק לאימאם המוסלמי בסמוך עומר, מועד מאשם גם בסיוע לעתון לאחר ביתחתו מכית המעצר.

יעקב שיינפלד מ„זן לכל" ירכוש ויפעיל את „פרי זה"

מאת חיים מרגלית, כתב „על המשמר"

יעקב שיינפלד הבעלים של חברת „זן לכל" לשימוני פרות וירקות ויריקות עומד לרכוש את חברת „פרי זה" בחדרה. הסכם עקרוני הושג בינו לבין כונס הנכסים של חברת „פרי זה" עו"ד ליפא נאיר.

מחר יפליץ ככל הנראה כונס הנכסים בפני בית־המשפט למכור את „פרי זה" לשיינפלד. כך נמסר על־ידי אשר וזורי, רכז האיגוד המקצועי במועצת פועלי חדרה.

וזורי נמסר, כי שיינפלד נפגש בסוף השבוע שעבר בנועצת פועלי חדרה ונציגי מועצת הפועלים, והחלטתו לרכוש את המפעל התקבלה בברכה על־ידי נציגי העובדים.

בינתו לרוכשים אחרים, סרבו לרכוש חלקים של המפעל, שיינפלד מתכוון להפעיל את המפעל כולו. תחילה בצורה מוגבלת שכן בגלל ההפסקות בעבודת „פרי זה" אין במפעל כמות פרי מספיקה.

בפגישה שקיים שיינפלד עם ראש עיריית חדרה, יחיאל כהנא, הובטחה לו עזרת העירייה בהקלת בארנונה. כן מחפשים עכשיו קיקע חילופית למפעל באזור חדרה. כנגד המפעל תלוי נשפט של דייריי השיכונים סביבו, הטוענים כי המפעל מפריע לשארת חייהם.

עיריית ים קיבלה ארכה לערער על התרת ההקרנות

מאת בצלאל עמיקם, כתב „על המשמר"

עיריית ירושלים קיבלה ארכה בת 30 יום להגשת ערעור על פסק הדין המתיר הקרנות סרטים בשבת. החלטת העיירייה להאמתין להכרעת המשפלה, הדנה הנוכר בעניין חוק ההסמכה, התקבלה על ידי בית המשפט המחוזי. משפטני העיירייה מעריכים להכות בתוצאות הדיון בחוק ההסמכה שכן אין טעם בערעור אם ביזומת חיקיה מקומית שלא תעמוד במבחן פסק הדין של הטופטת, אילה פרוקצ'יה.

הבוקר מושבתים מלימודים 16 אלף ילדים במזרח ים

מאת בצלאל עמיקם, כתב „על המשמר" בירושלים

16 אלף ילדים ערבים יסבתו מהבוקר מלימודיהם. החלטה ברוח זו ותקבלה ביום שישי על־ידי עיריית ירושלים ומטרה החינוך, בגלל מחאתם המוחזת העיר. ילדים רבים נעדרים באותה קבע מלימודיהם ובוטלים חלק בדיוני אבנים ובהטרות סרד. הבוטחות בבתי־הספר ירדה פלאים, ובמוסדות חינוך ערביים מגיע שיעור ההעדרות ל־90 אחוזים. הולכים לבתי־הספר, אך לא מגיעים אליהם.

השיבושים החמורים מוגעים הוראה סדירה. לבוהה תופעה זו וחולל לסבור לפי שעה, את מוסדות החינוך, למעט שני בתי ספר לחינוך מיוחד בעיר העתיקה ובואדי ג'וז.

ח"כ שריד: אין שום מגעים מוסמכים בין רצ לדראושה

מאת קאסם זייד, כתב „על המשמר"

ח"כ יוסי שריד מכחיש כל מגע בין סיעת רצ לבין ח"כ ערבול ואחב דראושה.

ח"כ שריד אומר, שאם ויה דבר כזה הוא לא היה על דעת הגורמים המוסמכים ברצ. עוד אמר שריד, שאם דראושה רצה ליצור מגע כלשהו עם רצ, הוא יכול לעגות במשיגיו למוסדות התנועה ולא לאותת דרך אמצעי התקשורת.

רבריו של שריד באו, כנראה, על רקע המגעים שקיימו בשבוע שעבר שניים מפעילי רצ עם ח"כ דראושה.

שני פעילי רצ, נצ"כ אבוריקיה מכפר מסר ויואב, חבר קיבוץ מצר, נפגשו עם ח"כ דראושה יחד עם מספר חברים ממפ"ם וביקשו ממנו לצאת בקריאה למפ"ם ולרצ להתאחד. דראושה אמר לחברי המשלחת, שבדעתו לקרוא להקמת מפלגה שלום יהודית־ערבית.

מוכיר מרכז מפ"ם, חנן ארן, אמר אז בתגובה, שמפ"ם היא המפלגה הפועלת למען השלום והשוויון, ואין צורך בהקמת מפלגת השלום, וקרא לח"כ דראושה להצטרף למפ"ם.

בנו מודיעים בצער רב

על פטירתה של חברתנו היקרה

חמדה לוברני ז"ל

ההלוויה תתקיים היום, יום א', 7.2.88 בשעה 15.00

המשפחה
ובית נגבה

ביום שלישי, 9.2.88, בשעה 14.00
נביא למנוחת עולמים את חברנו

טוביה וויץ ז"ל

מייד לאחר מכן יערך מפגש לזכרו במועדון „יחדיו"

המשפחה
וקיבוץ מרחביה

אנו שרויים באבל
על מות חברתנו

שרה דורון

ממייסדי הקיבוץ

ההלוויה תתקיים בקיבוץ מחרתיים יום ג' 9.2.88 בשעה 14.00

קיבוץ משמר־העמק

רפי נלסון מת מדום־לב בכפרו

מאת בצלאל רובין, כתבנו באילת

רפי נלסון, בעל כפר המוסש ממנורסים שבמאבה, חדמות חציוריות של אילת, מת אתמול מדום־לב בכפרו. בן 58 היה במותו.

אתמול בבוקר, כמידי יום, צעד נלסון רגלית נגוהבו שבעיר עד לכפרו כשחוא מלווה ע"י יזיר. ליד מתקני קצא"א (קוו ציוור אילת מעקלון) הוא חש כאבים עזים בחזה והחל לחקיא. ידידו חוצע לו ללכת לבית־ח"ח אך הוא סירב. נלסון הגיע לבית־הספר ובמשרדו הוא הרגיש טוב המשיך ללכת עד טאבה. בשבנוב לכפרו חתנמנט.

ידידיו הרבים שחוו שם נישו לחתיחותו, כשבמקביל חזיקוו אמבולנס שחעביר אותו למרכז הרפואי יוסטבל. לחדר המיון חובכנס כבר ללא רוח־חיים, אך הרופאים שם ניסו לחחיותו במשך 20 דקות נוספות. ד"ר יוסף ויצלבטקי, ריפא בכיר בבוי"ח, קבע סופית את מותו.

אשתו מריאנו, עימה חתחתן ברוב פאר לפעלה מחצי שנח, חייחה לידו כאשר החמוטט ואף ליוחתה אותו עד לבוי"ח.

אבל כבר ידד אתמול על אילת כאשר נודע ד'בר מותו של רפי נלסון, שחפ' במרוצת חשנים לסימלה של חעיר. „אילת בלי רפי נלסון חיא כבר לא אותה אילת". אמרו אתמול בעיר.

מיד כשנודע דבר מותו, חתקשרו רבים מנוחשבי אילת וידידיו חרבים לבוי"ח כדי לברר את אמיחות חידיעה. חכפר של נלסון נסגר אתמול בשעה 10.30 בבוקר (עד לחודעה חדשה), מיד עם חיוודע דבר מותו. כל האורחים שהיו אותה שעה בכפר חתבקשו לעזוב. עשרות אנשים ביניחם עובדים שלא הכיחו מעולם את רפי נלסון, באו אתמול לשערי חכפר, ממש כמו עליית לרגל, חתחעניינו מה ואיך זה קרח.

רפי נלסון חיה מוכר, אישיות בפני עצמה ודמות עיורות שנייח במחלוקת. יש שחלקו על דרכו וחיו שחדחו עימו. חוא חיה חביטנק חראשון של אילת וכראה חחיפי החארון, או כפי שחגדירה אותו חעיתונות: „חאיש שחפך לשמורת חטבע של אילת".

רפי נלסון שמשקפיו חכחים חפכו לסמלו חמסחרי, חיח נכח צח"ל. פלמ"חניק לשעבר. בשורות חפלמ"ח לחם על כיבוש אלכיה, שם גם ניפצע וראיבד אח עינו. לאחר שחחלים מפצעיו יצא לארח"ב לחמשך חטיפול ואז גם חחל במסע נדודיו בעולם. חוא גם חיח חעיתונאי חישראלי חראשון (חעולם חזח) שנישח לראיון אח נאצר, נשיא מצריים, ב־1957. חוא נעצר בשנישח לחצות אח חעלת שואץ עם חאוניית חדגנת „בריגיטח טופס" („בת גלים") ונשלח לכלא מצרי למשך מספר חודשים.

רפי נלסון חשאיר אחריו שני בנים (מנשאשיו חקודמים) ואישח עניירח ממנו ב־25 שנים. חלוויותיו חתקיים מחר בשעח 13.30 בחדרים. חאירון יוצב בכפרו ב־12.00.

ראח גם „מסך אחרוני" ב„עמדאחרוי".

"הגשמר"
עתון יומי
מערכת
המערכת והמנהלה: רח' חומת ומגדל 2, תל־אביב טל. 378833
חשבון בבנק הדואר 3–43360–4
המען למכתבים: שירות שק־דואר נעול ת"א 61999
"AL-HAMISHMAR"
(The Daily Guardian) 2, Choma Umigdal St Tel-Aviv 67771 Phone 378833 Telex: 341652
סניפים: ירושלים 94622 רח' בן־יהודה 2, בניין סנטר חרים 102–121, טל' 233161–3. המען למכתבים: ת"ד 1216 ירושלים 91008. חיפה: 33134 רח' סבגור 17, טל' 673673. המען למכתבים: ת"ד 4007 חיפה 31040.

המו"ל: עתון וספר בע"מ
עיתון מפלגת הפועלים המאוחדת
עורך ראשי: מארק גפן
עורך משנה: ישראל זמיר
מרכז חמערכת: רוביק רוזנטל

לחנה, ליוסי ומזל, הילדים — בשמיר ולכל משפחת עמלני

אתם באבלכם על מות האב

צבי עמלני ז"ל

ההלוויה תתקיים היום, יום א', 7.2.88 בשעה 15.00 בשמיר

קיבוץ שמיר

ד"ר תנועת העבודה הציונית:

שיתוף הפעולה הפוליטי־קיום

דיון נוסף: „המשמר": בהמשך לדיון של השבוע שחל לחגיל חוק שהמבוקה על הרשימות המקומיות. איזו מין הצעת חוק אתה תופס הפרט, כיריון, ונבע כבר הענין במסמר פסקי־דין של בית־הדין העליון. הוא נקבע במיוחד פעם נוספת בפסקי־דין של המשנה הראשון ד"ר מרוקצה סבו נאצר, כי אין הרשות המקומית כיתלים ומבוקרים. הצעת החוק שבו־יעור האוסרים לפתח בתי־ענוג בשבתות ומרינה ולזה מפלגת־העבודה צריכה להתנגד.

אם הדוק יתקבל, מה צפוי לנו?

— אם חוק יעבור אזי כל רשות מקומית תוכל, בניגוד לפני הקיים היום, לסגור בתי־קפה־לנוע, מסעדות ומקומות בילוי אחרים. הפר שחל דוחה בדעיה הזה הישנו פשרה נדיר, כי במקום הלגת איסור על הרשות כולה, מאפשר החוק לערייה לסגור רק חלקית מקומות בילוי. אבל אני לא רואה כל הבדל מאחר דרוב פוליטי ברשות מקומית יוכל בכל מקרה להחליט על איסור כללי. חדע מזה, הרי לא מרוכז בשתיות בתי־ענוגים במקומות בעלי אופי דתי. במאה שערים לא צינים לאסור הפעלת בתי־ענוגים בשבת. לכן אני אומר שיש הצעת חוק אחיות־עיניים.

לדעתך, שהרצעה תתקבל בממשלה?

— לצערי הנה כנראה רוב בממשלה לחצעת חוק. לכן פניתי לעודי ברעם בבקשה לקיים עוד היום דיון בפפלגת־העבודה כדי לא לתת יד לתיקון הזה.

ואולי ראונת מפלגת המערך לקואליציה עם הדתיים בעניין האשלייה של ראשי מפלגת העבודה, כאילו ביחתרים לחביעת המפלגות הדתיות הם יצליחו למשוך אותם לקואליציה אין מי לסמוך. שכן, מאז קום המדינה ועד היום המפלגות הדתיות עם בית עם המערך ודיק כאשר הן לא יכלו לעשות זאת עם הליכוד.

מבצע גדול לאבוקדו קטן

מבצע אבוקדו "הס" ברשתות:
קו־אופ והיפר קו־אופ, שופרסל והיפרכל,
רשת היפרשוק תנובה
ובחנויות נוספות שיצטרפו למבצע.

קח פרי ותדיד, לי בריא!

מחיר מירבי לצרכן 2.99 ש"ח לק"ג

הזן במבצע: "הס"

מועצת הפירות (ייצוא ושיווק)

שני מועמדים ערבים ברשימת המערך לכנסת, אחד במקום ה־35 ואחד ב־45

חברים ערבים במפלגה: למעשה – רק מקום אחד ריאלי

מאת קאסם זייד,
כתב „על המשמר"

הנהגת מפלגת העבודה החליטה להציב שני מועמדים ערבים ברשימת המערך לכנסת. המועמד הראשון יוצב במקום 35ה וחשובי במקום הי 45. — נדע לבתבנו ממקורות יודעי דבר במפלגת העבודה.

28 חברים ערביים במרכז העבודה מתוך 35 חברי המרכז הערבי, יחד עם רוחאי ראשי מועצות ערביים, נפגשו בסוף השבוע עם ר"ר מפלגת העבודה, שמעון פרס, ומחו בפניו על ההזנוה שלא להציב ערביים במקומות ריאליים לא כובדו.

28 חברים ערביים במרכז העבודה מתוך 35 חברי המרכז הערבי, יחד עם רוחאי ראשי מועצות ערביים, נפגשו בסוף השבוע עם ר"ר מפלגת העבודה, שמעון פרס, ומחו בפניו על ההזנוה שלא להציב מועמד מוסלמי במקום הראשון ברשימת המערך.

חברי הקבוצה הקפו בביקורת את „הערביסטים" במפלגה, שלדעתם, מנסים להשתיל ברשימת המערך מועמד ערבי מחוץ למערכת, שאינו חבר במפלגה.

פרס אמר, כי אין זה מוצדק שלא להציב את המועמד המוסלמי במקום הראשון, והבטיח לעשות את הכל במוסדות המפלגה כדי שהמועמד המוסלמי יוצב במקום הראשון.

לכתבנו נודע עוד, שאחמד דתכנסה קבוצת חברים דוברים ומוסלמים מהגליל המקום לדון בצעדים במפלגה. חברי הקבוצה דרשו לעצמם את הזכות הראשונה לקבוע מועמד ערבי ברשימת המערך. קבוצת חברים בודאים מתגנב, שהתכנסה אתמול בדם, יצאה בקריאה להנהגת „הקבוצה" להציג מועמד בודאי במקום ראלי ברשימת המערך לכנסת.

ביום ו' נפגש האלוף מצגע עם בני משפחתו של דב קלמנוביץ' מעפרה, שנכנוה מבקבוק חבצרת, חפגישה נערכה ליד חדר **הוחאוששות בחדסה ירושלים, שם עבר חפצוע ניתוח שלישי בתוך שלושה ימים** (צילום: דן קלדאו)

הקוף התוקף מהקו"ריות יועבר לגן החיות

מאת קרבי מנדל

צבי בדסבלד (70), מנסיונר המטפל בפינת החי של עיריית קרית מוצקין, הותקף ביום שישי על ידי אחד הקופים. המעבד נפצע בידו ונזקק לטיפול.

בתשע בבוקר ניגש בדסבלד להאכיל את החיות, כמנהגו מדי יום. בפקס הזה גם קפץ עיריתי שעזר לו. לפתע שמע הפקח קריאות לעזרה, ושמהסתובב לעבר חברו הוא הבחין לתדהמתו בדם רב שניגר מידו של הפנסיונר. הוא הוריד את עניבתו, ויצעק בעזרתה הסיטת עוקקים לפצוע. למקום הוזעק אמבולנס, שפינה את בדסבלד לבית חולים רמב"ם.

הקוף התוקף נמצא במקום זה עשר שנים, ובתיק הפלילי רשם לחובתו שני מקרי תקיפה ושני מקרי הטלטות מושבי. האזנו הרם, מנהל מחלקת החעסוקה בעיריית קרית מוצקין, מסר כי ביקש מהרופא הווטרינר של משרד הבריאות לקרת את הקוף ולהוסאיות בהסגר, וזניין כי הקוף מוחזק בכרדיב.

התוקף לא יוחזר עוד לפינת החי, ודרש יבקש מגן החיות בחיפה לקלוט את הקוף הסוכר.

שלושה יישובים חדשים יוקמו באזור ואדי ערה

מאת שלמה גלוזר,
כתב „על המשמר"

שלושה יישובים חדשים יוקמו בקרוב באזור ואדי־ערה. ראש עיריית עפולה, עוריה עלי, ביטאר על כך בסוף השבוע ובזיין, כי שר השיכון והבינוי, דוד לוי, וחרך המחלקה להתיישבות בסוכנות, מתתיהו דרובלס, חודיעו לו שבכוונתם להפעיר תקציבים להקמת היישובים.

יהיו אלה יישוב קהילתי סמוך לצומת מגידו, ושני יישובים נוספים באזור חמוזשב מ־ערעה.

ח"כ עלי גילה כי לסיכומו יש „תבנית מגידו" בת יותר מעשר שנים לחקמת היישובים, ובשל החרחה המצב באזור החלט על ביצועה.

למצב בואדי ערה חתייחס בסוף השבוע גם מפקד המחוז הצפוני בה המשטרה, ניצב שלמה חרוז. הוא הודיע, כי לצורת השמועות והחלונות שהגיע למשטרה על יריות על מושב מרעמר, בבדיקה רצינית לא נמצאה שום הוכחה לכך.

רובינשטיין חזר משל"חות סודית בבירת צרפת

מאת דליה שוחיר,
כתבתנו הצרפתית

מוכיר הממשלה, אלייקים רובינשטיין, אשר שב בסוף השבוע משליחות סודית בפאריס, סירב לאשר כי שוחח בשבוע שעבר בחריב. הוא אמר, כי כל הידיעות והשמועות על נסיעתו הן מפקפקות.

בתקופת שהותו של רובינשטיין בפאריס שוחר בה גם המלך חוסיין ופמלייתו, אך רובינשטיין נסע לפאריס בענייני אחר, ולא בקשר לתחליך השלום.

נמצא „מסמך שניגל" המקורי

מאמוגרי. — ממשלת יוגוסלביה מצאה את המסמך המקורי המעיד על מעורבותו של נשיא אוסטריה, קורט וואלהיים, בנירודים שביצעו הנאצים במחלך מלחמת העולם השניה — גילה אתמול כתב העת המערב גרמני „דר שפיגל".

המסמך לפני שבוע, מסתמך עתה על מקיד יוגוסלבי בכיר בעל סמכות, שאמר כי המקור נתגלה ואין כל ספק בכך שזה מסמך מהימן.

(עיר)

התזמורת הפילהרמונית הישראלית

קונצרט מיוחד

בחסות „קרן דורון" לחינוך ולרווחה

זובין מהטה

מנצח

ולדימיר פלצמן

פסנתרן

התכנית:

צ'ייקובסקי – סימפוניה מס' 4

רחמנינוב – קונצ'רטו לפסנתר מס' 3

ת"א, היכל התרבות ע"ש פרדריך ר. מאן
יום שלישי 1.3.88 בשעה 20.30

ההכנסות יסייעו לקיום קונצרטים באזורי פיתוח

כרטיסים חחל מהיום, 7.2.88, בקופת התזמורת (היכל התרבות) בכל יום בשעות 10-13; 17-19. בימי ו' 10-13 בלבד. ובסוכנות „קסטל", אבן גבירול 153, טל' 03-444725.

בירושלים, בסוכנות „בימות", רח' שהאי 8, בימים א'-ה', בשעות 9-13; 16-19. בימי ו' 9-13 בלבד.

בחיפה, בסניף התזמורת, בית הקונסרבטוריון, הרצל 16, בימים א', ב', ד', ה' בשעות 10-13; בימי ה' 16-18. בימי ו' 10-13 בלבד.

הנחה למנויי התזמורת לפי תלוש מס' 103

המשכים

שובתים עובדי המינהל

(סוף מעמוד ראשון)

הבר־מלר הביע אכזבה מן הסירוב של הנוער לקבל את ההצעה שהוא גיבש והבטיח להיות בקשר עם הנדרים ולנסות לשכנע את האזור לקבל את הצעותיו. חוסר ההסכמה נגע לדרישה להשותת שכר של כל בעל תפקיד בבתי־החולים המשמלתיים למקבילו בקופת־חולים. הבר־מלר אמר שהוא יכול להגיע. לחבנה עם האזור להשוואה גלובאלית של הכנסת קבוצות עובדים שונות אך לא של כל עובד ועובד בנפרד. הבר־מלר הציע עוד, כי כל העובדים יקבלו קידום בדרגה תוך זמן מוסכם. כן יקבלו קידום ברמת ההשתתפות ברכב והדרכה ובאיות להשתתפות זו.

ביום שישי נפגשו שרת הבריאות אריבל־אלטרלינו ושר האוצר נסים והגיעו להסכמה על הקמת צוות משותף שיעבוד תוכנית למבצע קיצור תורים לניתוחים. כן מוכם על פתיחת מרפ"ם עם רופאי המדינה כבר בראשית המבצע. על סמך סיכומים אלה אמרה שרת הבריאות, כי נוצר בסיס לסיום שביתת עובדי המינהל והמשק, וביקשה מהם לאמץ את הצעות ועדת המעקב ולחזור לעבודה.

ד"ר המתרדות הביוכימאים ועובדי המעבדות, אשר גולשלנו, אמר לכתבנו, כי היום משעה 6:00 בבוקר הם סותחים בשביתה עד ליום רביעי בבוקר. היא תקיף את מעבדות בתי החולים ומרפאות של המשפלה ושל קופ"ח. יושבתו מעבדות של הרסון, שערי צדק וכן בתי החולים הירושלמיים. הביוכימאים דורשים קיצור שבוע עבודה, עידכון הוותק, תוספת סיכון ויישום שיטת מרפתות.

היום משבתיתם המרדימים ארבעה בתי חולים: איכילוב, פוריים, כרמל ושערי צדק. מחר יושבתו בתי החולים רוקח, קפלן, עפולה ואסף הרופא. הרופאי המדינה משבתיתם היום הסולה בתי איכילוב, הוטשילד ושערי צדק.

היום בשעה 16:30 מתכנסים מנהלי כל בתי החולים המשמלתיים והעיריתיים בתל אביב בבית החולים איכילוב כדי לדון במצב, וייתכן שיוקל הצעות לסגור חדרי מיון.

ערפאת: תושבי השטחים

(סוף מעמוד ראשון)

בשרי הירדן, דרך גבול השלום עם מצרים, וכן בשם המצרי בריסיון ברי־. תושבים הנוסקים בעבודות שמירה. על־פי הוערכה, קיים בשטחים אין מצבור נשק שקנוב מבסיסי צה"ל ושנחטף מחילים שנעו ברכבים.

לדברי ערפאת, ואחיכו הפלשתי־נים במודע לא לאחשתמש בנשק בתהליך התקוממות, על מנת למנוע סבח. אולם הוחריגות שעל־יה הכריז רבין באופן רשמי — הכאות, גירוי שים, מעצרים וכו' לגבי כל האוכלוס סיה — הגאיץ אותם לעבור לשלב השני של התקוממות.

לעומתו, שלוחות הפעולות האח־רונות שניעשו בנגעל הצפון והיום אוהרה של אש"ף לגבי הנעשה בשטחים. השימוש בנשק הכן, לפי ערפאת, הוא גם נגול על פעולות המתנולים. עיפאת הישוות אתי הילדים הפלשתינים הזורקים אבנים בשטחים לעברי האר.פי.ג'. בלבנון, וקרא להם ילדי דור.

שלוש נקודות

עוד דיבר ערפאת על תוכניות אש"ף, כאשר הארגון מבסס עתה את מדיניותו על שלוש נקודות: ניסיון להביא להגנה בינלאומית על השטחים, כינון ועידה בינלאומית שתביא להקמת מדינה פלשתינית עצמאית, כינון עצרת האו"ם שתתי־לים בנושא הפלשתיני במקום האל־מות מוקצת הביטחון, החלטה שתק־רא להקמת „כוח לשלום" כמו שעשו האמריקנים בקוריאה, החלטה שאר־צות הכרית הבינלאומית.

אל בלאח היה רגוע יותר, מקצת בתי העסק ניפתחו ובתי הספר נכחו כ־60 אחוז מהתלמידים. סוחרים ביעוה הודיעו אתמול, כי הם מתכוננים לצאת לעבודה בשכירים בישראל בדי לאפשר את קיום משפחותיהם בשל השביתה המתמשכת.

בקריית ארבע פרצו והילוקי דיעות בעניין הקבוצה על המצב הבטחוני. בסוף השבוע החלט לתקיים ועד שאבשאם את הקבוצה לקריית. הועד יכלול אנשים מהתנחיה מהמש"ל ומכ"ן. לתומכי הליכוד לא יהיה ייצוג בועד זה.

הועד מחויר אם אנשי כוהגא לא לעשות מעשים חריגים. על רקע אחדרה זו והגלל הילוקי הדיעות מכיתן שאנשי כוהגא וכמה מתומכי תתחייה דרושים לנקט קוו מעיל. אחת הבעיות שהועלתה היתה לסגוע בחמישים מבקיות ערביות על כל פגיעה בכלי רכב ישראלי.

נפטר אל"מ יעקב שחם

מאת אבי בניהו,
כתבנו הצבאי

אלוף־משנה יעקב (יענקלה) שחם, קצין המודיעין בפפקדת חילות השדה, נפטר ביום שישי אחה"צ מדום־לב, בן 41 היה במנוח. הניח הורים, אשה ומשיחה ילדים. הלוויתו של אלוף־משנה יעקב שחם תתקיים היום בשעה 3.30 אחה"צ, בבית־העלמין בבנימינה.

תושבת מחנה הפליטים

(סוף מעמוד ראשון)

גומי, משנשקפה בכבר לכזה, ידו הזיילים על מנת להגן על עצמם וכתוצאה מכך נפגעה אמור, תושבת מקומית. חייל צה"ל נמצא קל בהתקלה.

מהומות פרצו אפש גם בכפר עזון וכחוזה גדולים של משטרה ומשטר הגבול רוכזו באזור כדי להשליט סדר, עצרו 6 חשודים. במחלך הפרות הסדר ניסת עציר עברי לדקור איש משטר הגבול. איש משטר הגבול ירה באויר והצעיר הצליח להמלט בשעות חעבר ביוזר גם בקבוק חבערה לעבר מחסנים של חברת קיקה קולה ליר הכפר עבטא, לא היו ניפגעים ולא ניגרם כל נזק.

כחוות המשטרה עצרו ביום ו' בצחריים שלושה ערבים. בבניסה לשפח רי הבית, כאשר ברשות אוד מהם מקלע ליידי אבנים.

נהג מכלית ישראלית ניפצע בסוף השבוע מוריקת אבנים ותשעה מחושבים יהודה ושומרון ניפצעו מן במחלך פיזור ותפרעויות. נהג המכלית נקלע למחומות בחברון, עשרון תושבים רגמו את המכלית באבנים ונהג המכלית ניפצע הואשמו בכריח בבאר שבע. חייל שנסע עמו ירה באויר וכך הבלילתו לחחלק. עיפאת הישוות אתי הילדים הפלשתינים הזורקים אבנים בשטחים לעבר האר.פי.ג' בלבנון, וקרא להם ילדי דור.

שלוש נקודות

עוד דיבר ערפאת על תוכניות אש"ף, כאשר הארגון מבסס עתה את מדיניותו על שלוש נקודות: ניסיון להביא להגנה בינלאומית על השטחים, כינון ועידה בינלאומית שתביא להקמת מדינה פלשתינית עצמאית, כינון עצרת האו"ם שתתי־לים בנושא הפלשתיני במקום האל־מות מוקצת הביטחון, החלטה שתק־רא להקמת „כוח לשלום" כמו שעשו האמריקנים בקוריאה, החלטה שאר־

התזמורת הפילהרמונית הישראלית מנהל מוסיקלי: זובין מהטה

קונצרט מיוחד

בחסות „קרן דורון" לחינוך ולרווחה

זובין מהטה

מנצח

ולדימיר פלצמן

פסנתרן

התכנית:

צ'ייקובסקי – סימפוניה מס' 4

רחמנינוב – קונצ'רטו לפסנתר מס' 3

ת"א, היכל התרבות ע"ש פרדריך ר. מאן
יום שלישי 1.3.88 בשעה 20.30

ההכנסות יסייעו לקיום קונצרטים באזורי פיתוח

כרטיסים חחל מהיום, 7.2.88, בקופת התזמורת (היכל התרבות) בכל יום בשעות 10-13; 17-19. בימי ו' 10-13 בלבד. ובסוכנות „קסטל", אבן גבירול 153, טל' 03-444725.

בירושלים, בסוכנות „בימות", רח' שהאי 8, בימים א'-ה', בשעות 9-13; 16-19. בימי ו' 9-13 בלבד.

בחיפה, בסניף התזמורת, בית הקונסרבטוריון, הרצל 16, בימים א', ב', ד', ה' בשעות 10-13; בימי ה' 16-18. בימי ו' 10-13 בלבד.

הנחה למנויי התזמורת לפי תלוש מס' 103

הקהילה האירופית תצהיר מחר על תמיכה בוועידה בינלאומית

ההצהרה תינתן לאחר נאום הארוח — חוסיין, ותבטא הבדלי ההשקפות עם ארה"ב ● סגנו של ערפאת: נקבל את 242 אם תובטח לנו הגדרה עצמית

מאת דפנה דרדי, אדרין ניר, מקבילנות הידיעות

מדינות הקהילה האירופית **ייצאו בפה אחד מחר בהצהרה משותפת בנושא הזכות לביטחון, שתבחיר את הבדלי החשקפות ביניהן לבין ארה"ב. ההצהרה תפורסם בתום מפגש שרי חוץ של הקהילה שיתקיים בבון, לאחר שתמלך חוסיין יישא את דבריו לפני שרי החוץ.**

הבדלי ההשקפות תגלו בשבוע שעבר, כאשר ארצות הברית הטילה וטו על החלטת מועצת הביטחון, שקרתה בברסיגה מוסרים, כי המשלחת הבריטית בא"ם השקיעה מאמצים רבים לתחאים את ההצעה לדרישות האמריקנים, אך ללא הצלחה.

בעוד הדיבה בינ"ל שרי חוץ יקראו שוב לכנוס ועידה בינלאומית בחסות חמש חברות הקבועות במועצת הביטחון ועידה שתהווה מסגרת לשיחות ישירות בין ישראל לשכנותיה. מנינים שהצהרה גם תכלול תמיכה מפורשת בהצהרת ונצ'יה הסכיריה המשקיח אל אש"ף באזור.

הדיבה בבריטניה גורסות, כי גם ישראל תבקש להציג את עמדתה לפני שרי החוץ האירופים, אך קשה לצפות שבקשה כזו, אם תועלה בדגע האחרון, תאושר.

אנשי הקהילה המוסלמית בבריטניה הצניעו אתמול לאות הדאגה עם הפלשתינים בשטחים. הם קראו גם לאנשי הקהילה הפלסטינית להמפיר לשמחאה. כן הזיר זאו הפגנות בלונדון ובערי הפרובינציה.

מעמד הקהילה האירופית בשאיפה מסגע חדיפמיר עם אום שלקח בחלקה זו היא כשמונה אחוזים — אמר ריליאם קאמרון מאוניברסיטת ניירוקי.

המחקר שערך קאמרון בקרב גברים, שקיימו מגע מיני אחד עם הנערות בניירוקי, והגיעו למרפאה הראשית למחלות מין של העיר בין הנדרים מרץ 1986 לדצמבר 1986, עולה, כי שבעה גברים מתוך מאה הנבדקים שבעיניים עד שבעה שבועות נוגרים לחיים נרטם. הגברים סיפרו לחוקרים שלא שכבו עם מי שהיא אחרת לאחר המגע המיני שקיימו עם הנערה הנבדקת.

המחקר לא נעשה בסיומו לוחות את הדאגאיות, ולבדוק אם הן נוטאות את נגיף האידס. בדיקה קודמת הועלתה, שלמעלה מ־85 אחוזים מהנערות בדיקות בניירוקי ובמאחים נגועות בנגיף. (עיר)

מחקר: סכנת הידבקות באיידס מגגע חד פעמי — 8 אחוזים

ניירוקי. — סכנת הידבקות באיידס מסגע חד־פעמי עם אדם שלקח בחמלה זו היא כשמונה אחוזים — אמר ריליאם קאמרון מאוניברסיטת ניירוקי.

המחקר שערך קאמרון בקרב גברים, שקיימו מגע מיני אחד עם נערות בניירוקי, והגיעו למרפאה הראשית למחלות מין של העיר בין הנדרים מרץ 1986 לדצמבר 1986, עולה, כי שבעה גברים מתוך מאה הנבדקים שבעיניים עד שבעה שבועות נוגרים לחיים נרטם. הגברים סיפרו לחוקרים שלא שכבו עם מי שהיא אחרת לאחר המגע המיני שקיימו עם הנערה הנבדקת.

המחקר לא נעשה בסיומו לוחות את הדאגאיות, ולבדוק אם הן נוטאות את נגיף האידס. בדיקה קודמת הועלתה, שלמעלה מ־85 אחוזים מהנערות בדיקות בניירוקי ובמאחים נגועות בנגיף. (עיר)

קדאפי עורך מסע למען צירת „מאגרב גדול"

מאת אורי דוריבין,
מתבנו לענייני המזרח"ת

מודיע לנו, מועמאר קאדאפי, סיים סיור בתנוים וחחל אתמול ביקור בסנגל"יה. קאדאפי מנסה לבדוק אפשרות בהצהרת „מאגרב גדול", שיכלול את מאוריטניה, מאוריטניה, אלג'יריה, מרוקו, ליביה וגם חברים מערביים שעוד, שבשלב זה מנסה קאדאפי לחרש מחדש את הקשרים בין מאוריטניה, מרוקו, אלג'יריה, מרוקו, ליביה וגם חברים מערביים שעוד, שבשלב זה הסיכוי לכך הוא קטן, מה עוד שהיחסים בין מארוקו לאלג'יריה מתוחים זה מכבר, בגלל תמיכת אלג'יריה בתנועת הפוליסאריו הנלחמת במארוקו בסחרה הספרדית.

בשלב זה מנסה קאדאפי לחרש הסכם משולש הקיים בין מאוריטניה, תוגיס ומארוקו, על איחוד שלוש המדינות האלה.

נשללה אזרחות אמריקנית מיהודי ששירת את הנאצים

ניו־יורק. — אזרחותו האמרי־קנית של יהודי בן 76, שהודה, כי שירת את הנאצים כקאפו, והיכה אסירים במחנה ריכוז נאצי נשללה — מסר ביום ה' פקיד במשרד המשפטים.

ניל שה, המטונה על המחלקה לחקירות מיוחדות, הודיע כי יעקב סנגנאס הודה, כי כאשר הקאפטו והיכה אסירים, גם כאשר הקאלגנסים הנאצים לא היו במקום. שר הוסיף, כי מצב בריאותו של סנגנאס מעודעד הוא לא יגורש מארה"ב, עד שמצבו לא יאפתר.

הוא הוסיף, כי נוצר תקדים לנחלל מקרן זה, כאשר וחולם לפני שנה שלא לגרש מארה"ב שופר אוקראיני. בארה"ב כבר נתגלו שלושה מקרים קודמים, שבהם נמצאו קאפוס יהודים, אך רק במקרה זה הוסרה אזרחות האמריקנית.

חטיפת שני עובדי אונר"א מסכנת סיוע האו"ם בלבנון

ביירות. — שני אזרחים זרים, המועסקים עליידי פרוכנת הסעד והתעסוקה של האו"ם נחטפו ביום ו' — מסר דובר של הפוכנת.

„אם שני העובדים שלנו לא ישחררו במהרה, יעמוד כל הסיוע של אונר"א וסוכנויות אחרות של הארגון בסיכון שאלה — אמר אחמדל מנגל הסוכנות בלבנון, אוזלף האוקלוחסן, במסיבת עיתונאים. דובר הארגון מסר, כי הסניפים הם יאן סטרוג (44) מטוחיה ויוליאט יוריגנסן (58) מנורווגיה. הם נחטפו מכונתם בדרי ארבעה כורוריסטים ביום ו' ליד צידון, בדרום לבנון, בעת שהיו בדרכם לחוטפה בביירות. דובר הארגון הוסיף, כי אותם שני החוטפים עדיין אינה ידועה.

דובר הארם בצידון אמר, כי ארבעה אנשים חמושים לבושים במדי קרב ועשויים שחורות, היזומים פנו לציבור בנקשה לקנות את כדורי הפלסטיק במחיר של 50 פנ', ולשים אותם על האף. כל הכדורים נמכרו, והכניסו לקופת המכצע 3 מיליון לירות שטרלינג.

כמה חברי פרלמנט ישרי מפשלה נראו בהופעות צבעוניות עם האפים האדומים, ואפילו אנשי הסיטי, הנחשבים בדרך כלל רציניים לחחריד, פתחו את המסחר במניות בחוטמים מטומים. את הוודות בית המלוכה עם המכצע הפנין הנסיך אדוארד, שהגיע לאחותם אחרים חגיגית כנראה בתמונה.

רשתות טלוויזיה מקומיות הצטרפו למכצע ויחויו 24 שעות למשדרים קמיים. בין המשדרים החקשקו הצופים לתרום לאמצעות שלוחה עשר מרכזים, 500 קווי טלפון ו־2,500 מתנדבים. אפילו שרני החרשות סיימו את פרוחרות החרשות כשחוטמיהם מעוקרים בכדורים האדומים. מארגני המכצע מעריכים שהצליחו לאסוף כ־10 מיליון לירות שטרלינג.

ירדן תרכוש בצרפת 20 מטוסי „מיראז' 2,000"

פאריס. — ירדן תרכוש בצרפת 20 מטוסי יירוט מרגם „מיראז' 2,000", ותשפיע גם 15 ממטוסיה מרגם „מיראז' פי1" — נמסר ביום ה' מה תום פגישה בין ראש ממשלת צרפת, ראן שיראק, ובין חוסיין, מלך ירדן.

„מיראז' 2,000" מתוארת כמורח „מיראז' 2,000", ותשפיע גם 15 ממטוסיה מרגם „מיראז' פי1" — נמסר ביום ה' מה תום פגישה בין ראש ממשלת צרפת, ראן שיראק, ובין חוסיין, מלך ירדן.

„מיראז' 2,000" מתוארת כמורח „מיראז' 2,000", שלכנוסף נשאר מאר"ב, שלכנוסף נשאר מאר"ב, מטוס שפוליין, שאליף עמר לוחות מנוקש, מרגמה לקבלה.

שנבאנום הודה, כי שיחת כקאפו במחנה הריכוז גרלין — עתה במחוז־ברנדנבורג.

הוא חי עתה ברוכב ברוקלין בניו־יורק, ויידיידע אמרו, כי הוא תומם דרך קבע למוסדות סעד יהודיים. גם המגישים עזרה לקורבנות הנאצים. כני שפסמרנו אמרו, שהנאצים עקרו לא עין אחת וגם ציוו עליו לחסור את קברו.

לפי הדסוד שנעשה עם פרקל־טז, יהיו השלכונות האמריקניים רשאים לעיין מחדש במקרה ולהחליט על גירושו מארה"ב, אם יתברר שהגיידוש לא עמדר אל חייו בסכנה.

דם כחול ואף אדום למען רעבי אפריקה

תנסיין אדוארד ביום האפים האדומים (צילום: אי.פי.)

מאת דפנה דרדי, כתבת „על המשמר" בבריסנה

לונדון. — רבים בעולם מתקשים להבין את חוש ההומור הבריטי אבל, בסוף השבוע נוצל ההומור הזה למטרה מובנת לכל — סיוע לרעבים באפריקה. קומיקאים מכל רחבי בריסנה התאיימו לסכצע בן יום אחד שמטרתו לאסוף תרומות לקניית מזון.

המכצע כונה „יום האף האדום", 3.8 מיליון בריטי פלסטיק אדומים יוצרו כשם מדינות שונות. היזומים פנו לציבור בנקשה לקנות את כדורי הפלסטיק במחיר של 50 פנ', ולשים אותם על האף. כל הכדורים נמכרו, והכניסו לקופת המכצע 3 מיליון לירות שטרלינג.

כמה חברי פרלמנט ישרי מפשלה נראו בהופעות צבעוניות עם האפים האדומים, ואפילו אנשי הסיטי, הנחשבים בדרך כלל רציניים לחחריד, פתחו את המסחר במניות בחוטמים מטומים. את הוודות בית המלוכה עם המכצע הפנין הנסיך אדוארד, שהגיע לאחותם אחרים חגיגית כנראה בתמונה.

מנוניג בריהיה, מיכאל גורבאצ'וב, ונשיא אר"ה, רונאלד ריי־גנס עם הנשיאים שמעשרותם הוצגה לקבלת פרס נובל לשלום לשנת 1988 — זאת אמרו ביום ו' מקורות במכון.

המקורות הוסיפו ואמרו, שבין המועמדים גם האפיפיור יוחנן פאולוס השני וראש ממשלת הודו ראג'יב גאנדי.

מנהל המכון, יעקב סברדרוט, סירב לגלות את שמות המועמדים, אך אמר כי עד כה הוגשה מועמדותם של 68 אישים ו־19 ארגונים לפרס נובל לשלום. (עיר)

יבול הדגנים הסובייטי ב־87 — מהטובים אי־פעם

מסקבה. — יבול הדגנים הסובייטי ב־1987 נמנה עם הטובים ביותר שהושגו אי־פעם, על אף תנאי מזג אוויר גרועים. הדבר הראשון בעיקר הוודות הנקיבות חרשות.

היבול, שהסתכם ב־211 מיליון טונות — הרביעי בגודלו בתולדות המדינה הסובייטית — היה נתון בסכנה בגלל תורף קשה, רחוות אביב עזות ונשמי זעף בתקופת הקציר, אין ספק בכך שהיבול היה קטן בהרבה, לולא שיטות חרשות שהופעלו על ידי השלטונות.

עם זאת פנעו הגשמים באיכות הדגנים, מה שאילץ את בריה"מ לייבא חטה באיכות טובה מארה"ב וקנדה, ציינו המסקיפים. בריה"מ צורכת כ־240 מיליון טון דגנים בשנה.

מכניקת העיבוד הדשתות כונו „טכנולוגיה אינטנסיבית" הוופעלו מ־1985. הן כוללות שימוש בזרעים באיכות טובה יותר, תוספת של דשנים וחומרים אחרים ושיפור שיטות הריסון. דבות מכן שיטות אלה מקובלות כבר בעמדר, אך כדי להשתמש בהן בבריה"מ היו דרושות השקעות במכונות חרשה ותוכניות הדרכה. (עיר)

גורבאצ'וב ורייגן בין המועמדים לנובל לשלום

מנוניג בריה"מ, מיכאיל גורבאצ'וב, ונשיא אר"ה, רונאלד ריי־גנס עם הנשיאים שמעשרותם הוצגה לקבלת פרס נובל לשלום לשנת 1988 — זאת אמרו ביום ו' מקורות במכון.

המקורות הוסיפו ואמרו, שבין המועמדים גם האפיפיור יוחנן פאולוס השני וראש ממשלת הודו ראג'יב גאנדי.

מנהל המכון, יעקב סברדרוט, סירב לגלות את שמות המועמדים, אך אמר כי עד כה הוגשה מועמדותם של 68 אישים ו־19 ארגונים לפרס נובל לשלום. (עיר)

5 הפלגות לחודש!

ZIM HAIFA ★ ZIM TOKYO ★ ZIM NEW-YORK ★
ZIM PUSAN ★ ZIM SAVANNA ★ ZIM CALIFORNIA ★
ZIM IBERIA ★ ZIM GENOA ★ ZIM HONG-KONG ★
ZIM MONTREAL ★ ZIM LIVORNO ★ ZIM KEELUNG ★
ZIM MIAMI ★ ZIM HOUSTON ★ ZIM MARSEILLES ★

מעבה השעות לאמריקה הצפונית והדרומית 2 פעמים בשבוע!

צים חברת השיט הישראלית
כמאה לי שי

השרות הנוחר בהובלה ימית
במשאל „מרכז" ומחקר „מודיעין אזרחי"

על היום

7.2.88

פְּלֶשֶׁת

יָדַי בַּרְזֶלָּה, פְּלֶשֶׁת,
נִגְדָּן פִּרְזֹנִי.
כֹּבֶד מַאוּם שָׁנָה, פְּלֶשֶׁת
אִתָּה וָאֲנִי.
דַּקְרֵנִי בָּנִי, פְּלֶשֶׁת,
בִּמְעָטִים, בְּפַרְדֵּס וְכֶרֶם.
בְּבָנַיִךְ יָרִיתִי, פְּלֶשֶׁת,
בְּרוּחִישֶׁת, בְּלֵאוּן וְעַסְקָר.
יָדִי עַל מִתְנִי מְנֻשָּׁשֶׁת –
הָאֶקְדָּח בְּפִי יָנוּק.
הָאֵם בֵּין קִמְלֵי בְּנִיהָ, פְּלֶשֶׁת
אוֹרֶבֶת לִי סָבִיבוֹן.

* * *

רוֹאֶה אוֹתָךְ בְּבַנְיָנִים – שְׁרִירֵיךְ עָשֶׁת.
בְּסִטְעָדוֹת, בְּמִרְפָּסֹת.
אֲנִי בְּמִסְדָּרִים כְּזוּבִב כָּרֶשֶׁת
בֵּין מְכוֹנוֹת קְטִינָה וּמִסְמָכִים.
אַךְ הַקְּאָתִי עַד כֹּאֶב הַנִּרְשֶׁת
רוֹאֶה אוֹתָךְ עוֹבֵד הָאֲדָמָה:
אֶלֶיהָ בָּא כָּאֵם אֶל תִּינוֹקוֹ נָטֻשׁת,
מוֹשֵׁק אֶתִּים, קוֹצֵר קָמָה.

* * *

שְׁנֵי עַמִּים בְּאֶרֶץ קְטַנָּה, פְּלֶשֶׁת,
אֶרֶץ שְׁלֵמִים וְחֲרִים.
אֹתָם אוֹתָה עוֹבֵד בְּמַחֲרֵשֶׁת –
אֲנִי הַעֲדַפְתִּי עֲרָבִים.
וְלָכֵן חִיָּא אֶזְרָח, פְּלֶשֶׁת,
אֲנִי זָרֵחַ מִנִּיסִי בְּמִנְזָרָה.
וְזֹאת שְׁמֵנָה, פְּלֶשֶׁת
כִּי אֵין לְנִקְמָה חֲזוּנָה.

* * *

עֵינֵי נוֹפֶה לְשָׁתִיד, פְּלֶשֶׁת,
וְזוֹכֵר עֲבָרֵי הָעָבוּב.
אֲנִי מֵחֵבֶר אֶת שְׁנֵיהֶם, פְּלֶשֶׁת,
(יוֹדֵעַ – זְמַנִּי קָצוּב.
עַכְשָׁו אֲנִי חָזֵק וְעַצְמִתִּי חוֹלֶשֶׁת
עִם שִׁפְעַת סִעְפָּקִים בְּיָדִי.
מִגְדָּל סְרַבְרַל מְזַמֵּנִי, פְּלֶשֶׁת,
וְאֵז שָׁמָּה שָׁמוּ.
עוֹקֵשֶׁת חֲרוּת אֵלֵי אֵימָה מִשְׁפַּת,
זוֹכֶרֶת מַלְיָן, וְרַכְּנָה וְסִפְרָד.
עַכְשָׁו זוֹ הַצָּנֵת שָׁלָה, פְּלֶשֶׁת,
כִּי הָאוּרוֹת כְּבִים וְהַמַּסְךְ תּוֹרֵד.

אבי גינירי

„סגן ואלדהיים דורש"

מאת אליסון סמייל

נשיא אוסטריה, קורט ואלדהיים, הודה ביום ד' שעבר שהמברק שפורסם עלידי שבועון החדשות במערב־גרמניה „שפיגל", והקשרו למשלוח של יותר מ־4,000 שבויי מלחמה במלחמת העולם השניה, עשוי להיות אמיתי.

ברבור בראיון עם העתון הפופולארי בעל התפוצה הגדולה ביותר „קוריירי" טען, עם זאת, כי מרובר בפליטים מקרבות המלחמה ולא בשבויים. ההיסטוריון היוגוסלאבי, אשר גילה את מקור המברק שהתפרסם ב„שפיגל", אמר בינתיים לכתבים בבלגראד, כי ישים קץ למיסתוריין האופפים את המיסמך, ויראה בקרוב את המקור לציבור בטלוויזיה היוגוסלאבית.

בהיר שיגר האנס רוראלף קורץ, ראש ועדת ההיסטוריונים שהוקמה עלידי משלח אוסטריה לשם וקירה בהאשמות ברבר קשר של ואלדהיים עם פשעי מלחמה, לשגרירות יוגוסלאביה פנייה אל היוגוסלאבים לסיוע בהבהרת עברו של ואלדהיים.

„לא זוכר"

במהודורות הבוקר שלו מסר „קוריירי", כי שאל את ואלדהיים אם הוא קשור בהעברה, בכתב או בע"פ, של פקודות הקשורות במשלוח שבויים, שנתפסו בעת מערכת הדרום על הר קרואדה בין הנאצים הקרואטים לבין יריביהם, הפרטיזנים היוגוסלבים, ב־1942.

„עם מיטב רצוני אינני מסוגל לזכור זאת אחרי 46 שנים", אמר ואלדהיים לרבר העתון. „יכולנו לזמר רק שכל התעודות העוסקות לרשותי מצביעות על פעילותי באספקה".

ואלדהיים טען ה„מכבר שמישש קצין אספקה בשנת 1942, כאשר שירת באיזור של קרבות קוואדה. הוא היה סגן בצבא הגרמני ששירת בבלקן מ־1942 עד 1945, אך מכחיש בעקביות כל קשר עם מעשי האכזריות הנאציים.

„אמיתו תוכה האותנטיות של המברק, עליונו לבחון בקרוב מה היה טיבם של המשלוחים הללו", אמר ואלדהיים לפי דיווחו. „בכל מלחמה יש שבויים ויש פליטים. ובמקרה זה מרובר בפליטים — נשים, ילדים, זקנים — אשר ברוח מן הקרבות בקוואדה נקוואבו למחנות קליטה. אי־אפשר להסיק עליכן קרבה לפשעי מלחמה מצרר", אמר ואלדהיים. „בנשא מניח אפשרות קלה, שהמברק אינו דיוק, אוי־על־מי שרבים רבים בו מבציעים על דיוקי". סיכם „קוריירי". העתון אומר, שואלדהיים הצניע על העובדה כי המברק, שהתפרסם ב„שפיגל", נשלח כנראה ברואר רגיל, עליאף העובדה שבדיוור הכיל עניינים צבאיים.

רובם נשים וילדים

במברק, אשר התפרסם ב„שפיגל", נאמר: „חוף מאור. סגן ואלדהיים מן המטה של גנראל שטאל דורש ש־4,224 שבויים מקוואדה, רובם נשים וילדים וקרוב ל־15 אחוזים גברים זקנים, יישלחו לדרכנו: 3,514 לגרוסטיגו פוליה ו־730 לזגוך". שני המקומות האלה היו מחנות מעצר ליד בלגראד. מספרי השבויים מסתכמים ב־4,244, אך לדברי „שפיגל", ההפרש כלול בהתפת הצילום שהשיג מן המיסמך.

ברגע שנוסח המברק פורסם, כשבוע שעבר, אמר דוברו של ואלדהיים, גורלה כרטיאן, כי מרובר בנראה בזיוף. בנהרורות של היומון הוויאני „די פרסה" הובאו דברי של ואלדהיים אשר לפיהם אינו חש מופלל עלייריי המברק, וטען שהוא זיוף.

בבלגראד סירב פלנצה לומר היכן מצא את מקור המברק שפורסם ב„שפיגל". לפני־כן אמר, שמצאו בוואנרב, ואחר־כך — בבלגראד. „אינני יכול להציג את המקור כעת, שכן אינו בידי. אך אקבלו ביום א'", אמר. פלמצה אמר, כי נתקל במברק לראשונה לפני 13 שנים, אך גילה בו התעניינות לאחר שפרשת ואלדהיים התעוררה, במארס 1986.

ברשימת פושעי המלחמה

אחרי המלחמה כלולה יוגוסלאביה את ואלדהיים ברשימת פושעי המלחמה, אך מעולם לא הגישה בקשה להסגרתו. ומעולם לא אמרה מרוע.

„אני רוצה שואלדהיים יתפטר", אמר פלנצה. „אני רוצה שיתנצל בפני היוגוסלאביה על מעשיו בארץ הזאת, ואם שיתנצל אעשה מרוחה מכל הבחינה שברשותי", אמר פלנצה.

לפי הדיווחים אמר אריתור מן מנהל הדרוסי של יוגוסלאביה, קסנה, לרבי הבלגראדי „וצרניה נובוסטי", כי מרבי שלו מצויות הוכחות ממלילות נגד ואלדהיים. הארכיתנר, האקיף באוראטיס, מקם, ואלדהיים והנגראל אלכסנדר לייר מן ההתאצלם להורג ביריה של 104 אלמנים בנאר באוקטובר 1944. לדברי, יתפרסם המיסמך הנוגעים בדבר בקרבה, אך הוא לא אמר מי יהיה נכון להעבירו את הוכחות לוועדת קשר שעליה להגיש את הדו"ח שלה על עברו של ואלדהיים לקאנצלר אוסטריה, פרנץ וראניצקי, מחר.

נשיא אוסטריה מודה, כי „יתכן" שהמברק שקושר אותו במשלוח 4000 שבויי מלחמה למחנות מעצר, „עשוי להיות אמיתי"

„סגן ואלדהיים (שני משמאל) בעת מלחמות העולם השניה, בפגישה עם קצינים גרמניים בכירים, בשדה־תעופה ביוגוסלאביה

מז'בוטינסקי עד עמירב

מאת ד"ב בר־ניר

מרראיון עם משה עמירב ב„חותם" — האיש שקידם ברוגמות מורדיו־רבו זאב ז'בוטינסקי את פנקס־חובב שלו (אך הסעם לא הנעורת־צ'ר בקונגרס הציוני, אלא של חברותו בתנועת „הרוח") — למרחבי רוח על כתביו ותורתו. האמנם כן, לא ייאמן כי יסופר: בגישם למעשה אל עמרב, שלושה בתיריהן „הרוחות" — אחד ז'בוטינסקי מקרבם. הכה נראה — סוגיה לאחר סוגיה.

● ז'בוטינסקי בעד חנם הערבי־הפלשתיני

נביא את הדברים בשם אומרם. אומר ז'בוטינסקי: „הערבים הארצישראליים אינם אספסוף, אלא עם, אף אם מפגר, אבל עם" (כתבים בחרים — כרך שלישי — עמ' 11). ובתחבטותו של מנחם בגין, בעת תרגומו, לאחר קומפרומיזיון, את הסקסט האנגלי המוסמך, המרבר על THE LEGITIMATE RIGHTS OF THE PALESTINIAN PEOPLE הוחליפו בזכויות „הערבים הארצישראליים", הא, לא רק הוצאה לשונית, אלא גם טילוף משמענו של זאב ז'בוטינסקי.

● ז'בוטינסקי בעד הדגרה הערבית לעם הפלשתיני.

ז'בוטינסקי היה המנמה הראשי של תוכנית הלסינגפורס, מוגרת ציוני רוסיה, בראשית המאה. הוא סבע בה מסבע אל „כוח הגדרה העצמית לכל העמים", ולמען לא ייאשר ספק כי הוא תוכנון ליהודים בלבד, אז שסמח על התושבים הערבים שחיו בארץ־ישראל, הנהיר מפרשות בכתביה: „בעת שהתחבה תוכנית זאת ותכונתו לא ליהודים בלבד, אלא לכל תנועים ובכל מקומם ויסודה של תוכנית זאת הוא שוויון־זכויות. ד"ריי נכון להשבע בשמנו ובשם עבריו כי לעולם לא נפעל בגינוי לעקרון שוויון־זכויות, ולעולם לא נבמח לדיכוי משום מארצנו". מתוך ספרו של משה בלוי, „עולמו של ז'בוטינסקי" — עמ' 383) יש כאן רמז לגיבוי, אז ל„תראנספר" ז'בוטינסקי מתחיב, בשמו ובשם נבריו, כי שעדו לא תיפול מראש האחריתם הערבים בארץ, מלבד שוויון־הזכויות שיינוע להם. אין כלום תחבוון לשוויון־זכויות אזרחי בלבד — אז שמנא לשוויון־זכויות לאומיי

מכל תפקיד תנועתו. הוא, ראש בית"ר לשעבר, נאלץ לפרש מתנועתו־הורתו, בשנד עשרות בשנים. הרי „עוסיה" בידשו למעשה את כל כתבי ז'בוטינסקי בתלמוד? הבנועתם, לא בכרי הצורר עמיר ב„רחמר", שלא כמו שסיר, או שרון, שלא קראו מעולם את כתביו של ז'בוטינסקי, אני גם קראתי, גם למרתי וגם חינכתי דור על כתביו ותורתו. האמנם כן, לא ייאמן כי יסופר: בגישם למעשה אל עמרב, שלושה בתיריהן „הרוחות" — אחד ז'בוטינסקי מקרבם. הכה נראה — סוגיה לאחר סוגיה.

● ז'בוטינסקי בעד חנם הערבי־הפלשתיני

נביא את הדברים בשם אומרם. אומר ז'בוטינסקי: „הערבים הארצישראליים אינם אספסוף, אלא עם, אף אם מפגר, אבל עם" (כתבים בחרים — כרך שלישי — עמ' 11). ובתחבטותו של מנחם בגין, בעת תרגומו, לאחר קומפרומיזיון, את הסקסט האנגלי המוסמך, המרבר על THE LEGITIMATE RIGHTS OF THE PALESTINIAN PEOPLE הוחליפו בזכויות „הערבים הארצישראליים", הא, לא רק הוצאה לשונית, אלא גם טילוף משמענו של זאב ז'בוטינסקי.

● ז'בוטינסקי בעד הדגרה הערבית לעם הפלשתיני.

ז'בוטינסקי היה המנמה הראשי של תוכנית הלסינגפורס, מוגרת ציוני רוסיה, בראשית המאה. הוא סבע בה מסבע אל „כוח הגדרה העצמית לכל העמים", ולמען לא ייאשר ספק כי הוא תוכנון ליהודים בלבד, אז שסמח על התושבים הערבים שחיו בארץ־ישראל, הנהיר מפרשות בכתביה: „בעת שהתחבה תוכנית זאת ותכונתו לא ליהודים בלבד, אלא לכל תנועים ובכל מקומם ויסודה של תוכנית זאת הוא שוויון־זכויות. ד"ריי נכון להשבע בשמנו ובשם עבריו כי לעולם לא נפעל בגינוי לעקרון שוויון־זכויות, ולעולם לא נבמח לדיכוי משום מארצנו". מתוך ספרו של משה בלוי, „עולמו של ז'בוטינסקי" — עמ' 383) יש כאן רמז לגיבוי, אז ל„תראנספר" ז'בוטינסקי מתחיב, בשמו ובשם נבריו, כי שעדו לא תיפול מראש האחריתם הערבים בארץ, מלבד שוויון־הזכויות שיינוע להם. אין כלום תחבוון לשוויון־זכויות אזרחי בלבד — אז שמנא לשוויון־זכויות לאומיי

● ז'בוטינסקי בעד הגמנת הרוחות

ז'בוטינסקי בעד אימוץ מלא, אינטונטיבי מרינוטריאלית — ולא „מרסנא" לחיי" — לישוב הפלשתיני.

שוב, לא ייאמן כי יסופר, לאחר שמנתם בגין ו„ד בוגג התחבמו ופירשו, שריותיה, את „האטונומיה המלאה" שהעניק הסכם קמ"ר ביריוריי, לתעשה של חמש שנים, לערבים הפלשתיניים — הרי לפנינו ובוכיתו המקורית של זאב ז'בוטינסקי, העומרת בניגוד קוטבי לטילופי בגין ובוגג. „בל קיבוץ לאומי יכחר לעצמו אספסר בבריתים לאומיים משלו שתהא הכאית להוציא מקרות לחטיל מסים בתחומי האטונומיה שלה, ולמנות

שופטיו של משה עמירב ב„חירות" גירשו למעשה את כל כתבי מורם ורבם מתנועתם

אקונומיה לאומית שתהא אחראית לפני אותה אספת נבחרים" (כתבים נבחרים, כרך שלישי, עמ' 248). מה אומר כאן ז'בוטינסקי? הוא מציע הנהגה שלטונית נבחרת, פרלמנט אוטונומי, המלא מסים ושאר חובות, כמה שהוא מכנה. „תחומי האטונומיה שלה". היכן כאן „חירות" והיכן עמירב?

● ז'בוטינסקי נגד כל גירוש וכל „טראנספר".

למעשה היו צריכים לפסר ולגרש את ריקל משורות „חירות", שכן אבי התנועה הנערץ, זאב ז'בוטינסקי, פסל, בכל משמעות הפסילה, כל מחשבה פסולה של גירוש פלשתינים מן הארץ ודי דבריו. אין כתב שורות אלה חושבים לאוירם כל הערבים. למצדד בזכות הדרוזים מן הארץ וכו'. אין זו אמת. אין יחסי הפוליטי קובעים שני עקרונות: ראשית, את הדיפוקם בל הערבים מארץ־ישראל כאילו צורה שהיא אם תושב לבלתי־מתקבלת על הדעת בהחלט, בארץ־ישראל ישבו תמיד שני עמים. שנית —

מתבאת אני בהשתייחתי לאותה עכ שכיכוחה את תוכנית הלסינגפורס, אם ובה אותה לא בשכיל היהודים בלבד, אלא גם כל העמים... מוכן אני לישמבע בעיניהם על צאצאיהם שלא נפר אף פעם בה מקום בהרוח, אז על גרשונות" (כתבים נבחרים, שלישי, עמ' 46, אפילו לא נגישה — לא נאש חיית, ולא במקלה — אמר... לא לא עמיר אלא המפר בחיות" — ז'בוטינסקי.

● ז'בוטינסקי בעד פסירת הרבנים לארים (אבל לחבר הלאומנים בשמה).

ושוב, לא ייאמן כי יסופר, אך לא כן חמנו של הרב רוזוקמן ושפר לא הר בו בזירה, לרבות נוסראמנים כלם בה המבורבריעב, ואב ז'בוטינסקי: „הר" הרבנים בתוך הקיר הקיקה מיתה" שהרוחניה ייקבעו לפי ראות־עינו של הר הלאומנים, ייחבו מאותה סדרה של אי־אפשר מרינו־יראלית המקבלת בפל הקלה בה צריכיות של מדינה... משפר דחה הקם ייקבע, בשריים מראשים לתנאי הקם בשאר המקומות הקרשים בלבד" (ז'בוטינסקי מרחיב אפחה את הדיון בכתבים נבחרים שם). ז'בוטינסקי בעד „רשאנדר" הקיר בארץ בולה. כלום לא זה הוא סעם לעבדת כ זה משורות המפלגה הרביזיוניסטית?

● הרביזיוניסט בעד „רשאנדר" הקיר מושלה יחדי ובעבי, בארץ־ישראל השלמה.

לשיא חדש מגיעה מציתנו לא „חרי" ובעבי. לכך מכנה אחר מנחם בגין ב ז'בוטינסקי, בקבוץ מסמרות כיבר הרבה ערבים בבריה־הודה, לאחר שיחה שלום וייפסק סיכסוך הערבים, אבל לבקר שבו ישמש יחוד כראש מטשלה. „הרב הראש המשלה — עדן, הם הרב ישראל", עמ' 186). הנעבר לסוף „חיית המלחמה" ל „האידיאולוגיה" של „רק־ישראל" ל„ארץ־ישראל" ל„ארץ־ישראל" ל„ארץ

הענק הכחול התאוששה

אחרי שנתיים קשות רווחי יבמ עלו ב־9.8%

אחרי שנתיים קשות לחברת יבמ, הענק הכחול התאושש. רווחי החברה עלו בשנה שעברה ב־9.8% והשתכמו בחמישית מיליארד ומאתיים מיליון דולר.

את התרומה הגדולה ביותר למאזן המשופר של החברה תרם הרכיב האחרון וכו נרשמה עליית שיא לרווחי החברה — 50.2 אחוזים. הרווחים בתקופה זו השתכמו ב־2 מיליארד דולר לעומת 1.3 מיליארד בתקופה המקבילה אשתקד.

הכנסות החברה עלו בשנה שעברה ב־5.8 אחוזים והשתכמו ב־54.2 מיליארד דולר.

נשיא החברה דירק מועצת המנהלים של יבמ, ג'ין אייקרס, אמר, כי התוצאות העסקיות הטובות מוכיחות, כי האמצעים הנמשכים, לעשות את יבמ תחרותית יותר, מתחילים להשתלם. "במהלך 1987 הייקנו את כל קו המוצרים שלנו החל מרגמים חרשים של מחשבים גדולים ודרך מחשבים חדשים בתחום הביניים, מערכות אחסון נתונים, מוצרי תקשורת, ותוכנת מערכות ועד המערכת האישית יבמ/2 — עם מערכת ההפעלה החדשה של OS/2, הוסיף אייקרס.

בייחוד על הוצאות העסקיות ל־1987 סקר אייקרס גם את הצעדים שנקטה יבמ, כדי להפחית בהוצאות, וחרגש שהחברה שמה עתה, על שיפוץ תוכנה חיוונה הכולת של החברה להציע שרותי שילוב מערכות.

"פעילויות אלה הרמו להגדלת רווחיה בתי־ה. לעומת המצב הכלכלי בעולם אנו מתכננים בידול ב־1988 ומאשיכים לחשקיע לטווח הארוך" סיכם אייקרס.

בוח'אדים בגנף המחשבים

ירידה בביקוש ביותר מ־20%

3782 משרות הוצעו ב־1987 לעומת 4807 מ־1986

בשנת 1987 חלה ירידה של 21.4 אחוזים בביקוש לכוח אדם בענף המחשבים, כך מתברר מנתוני סקר שערכה לידן סקרים בענף המחשבים. הסקר, המתבסס על מדעות «דרושים» בשלושת הלוחות, העלה, שבשנה שחלפה הוצעו 3782 משרות לעומת 4807 משרות ב־1986. מנתוני הסקר עולה, שב־10 מתוך 11 המקצועות הנסקרים חלה ירידה בביקוש. ב־1987 היה בידול דיר בביקוש לקלדניות, של 2,4 אחוזים (2284 קלדניות נדרשו ב־1987 לעומת 2231 ב־1986).

טבלה השוואתית שנת 1987 לעומת 1986

	1987	1986	השינוי באחוזים
מתכנתי מחשב	62	132	- 53
מתכנתי תוכנה	106	274	- 61.3
מנתחי מערכות בכירים	79	208	- 62.1
תוכנתנים/מנתחים זוטרים	604	955	- 37
סכנאי/תגרסאי מחשב	90	139	- 35.3
סכנאי/תגרסאי תוכנה	2	8	- 75
מפעילי מחשב	215	309	- 30.4
אנשי מכירות מחשב	269	310	- 13.3
מנתחי זמן אמת	21	60	- 65
כתבים טכניים	50	181	- 72.4
קלדניות	2284	2231	+ 2.4
	3782	4807	- 21.4%

מאיר ניסבסון מנהל אגף כוח אדם ושרותי ניהול כי.ב.מ סבור, כי רמת התחרות בענף עלתה מאוד בשנים האחרונות, והיא מאלצת את החברות להתייעל, תוך הסתמכות מירבית על כוח האדם הקיים בארגון.

רק לאחר מיצוי הפוטנציאל הפנימי, ראיתה סניף לגיוס «דרושים» לגייס כוח אדם. מיכה שבנ, מנכ"ל חיפן, חברה ישראלית לעבוד נתונים טוען, כי תוצאות הסקר מבטאות את אשר קרה ב־1987 בענף. הענף עבר תקופה קשה שהתבטאה בירידה במיספר המשרות המוצעות על־ידי החברות השונות, באמצעות מודעות «דרושים».

אין לצפות לשיפור כמצב בשנה הבאה.

דוזון הרציקביץ, מנכ"ל קום תעשיות תוכנה, סבור, כי הסקר משקף את תמונת המצב בשנה שחלפה. חברות ומיכו לשנה נדיבה מיזיקו בתהם. בנימין יחבנוף מנכ"ל י.מ.אי. אומר, כי בשנה שחלפה לא ראחל בפרוייקטים ורשים רבים ולכן לא היה צורך ביגיוס מאסיבי של כוח אדם.

צוות ישראלי משתתף בפיתוח מעבד חדש

העיתון «וול סטרים ג'ורנל» מדווח כי קבוצת המוליכים למחצה במיקרוולוה, עוסקת בפיתוח דגם אנטגוניסטי של מיקרו־מעבד ורש, שיפול בטכנולוגיית RISC החדשנית. המעבד החדש אמור להמציל את הדור הבא מטיקרוקסור ישראל, כי בפיתוח הטבב הזה, שבו משקיעה מוטורולה העולמית בעשרים מיליון דולר משתתף צוות ישראלי. RISC היא טכנולוגיה עיבוד חדשנית, המבוצלת על־ידי תחנות עבודה חדשניות ומיני מחשבים חזקים לעצמת עיבוד מירבית, במיסגר קסן יותר של מעגלים־מבוגה בסיסיות.

מוטורולה מתעתדת להמוך את הטבב הזה שהיא מפתחת לשבב הסטנדרטי של רוב מחשבי RISC שיפותחו בעתיד. מחשבים המופעלים בטכנולוגיה זו, הוכרזו מ מכבר על־ידי יבמ ועל־ידי היולט־פקרד. בפיתוח המעבד החדש, אין מוטורולה נוטשת את קו המעבדים 68000 ובחודש האחרון, אף חוזל בשיווקו הסריר של מעבד 68030 חדרש.

שירות אינפומידע בירושלים עוקב אחר החתפתחויות בכל תחומי המחשב והטכנולוגיה בישראל ובעולם. הדרך חעיילה לחשיג מידע מעודכן הוא על־ידי חתקשרות עם מאגרי המידע המחומשבים בחו"ל

יצוא בלי שיווק עצמאי

בחברת ישטקס החליטו להתרכז במה שהם טובים באמת: פיתוח ויצור של מוצרי תקשורת.

אנו לא מוכרים את מוצרינו בעצמנו, אלה משתמשים במשווקים מורשים, מסביר מנכ"ל החברה, מקס דוידזון. «החלטנו להשקיע את מירב מרצנו ברבר שאנו טובים בו מכל והוא פיתוח ויצור של מוצרי תקשורת. גם בארץ איננו מוכרים את מוצרינו, אלא מפיקידים את השיווק ביריי חברת שיווק מקומית.

אחת המחלות של התעשייה הישראלית, סבור דוידזון, היא הרצון לנסוע לחו"ל, ולפתוח סניפים בחו"ל, אשר ישרתו שם עובדים ישראלי־ים. יעילותם של עובדים אלא היא מוגרת. הם אינם מכירים את השוק המקומי בחו"ל, את ברכיו, אך בכל זאת מתעקשים לשרת שם. אם חברה מסוימת רוצה לפתוח סניף בחו"ל, הוא חייב לחיות מאויש בעובדים מקומיים. אם נסתכל על חברות ענק כמו יבמ או רייסקל, כל עובדיהן בישראל הם מקומיים. לא יתכן שרוזקא חברות ישראליות קטנות, בהשוואה לשוק העולמי, יצליחו במתכון שונה.

אני מוכרח לציין, שבעזרת משווקים מורשים, שמוכרים את צירנו בחו"ל, הצלחנו ליייצא כ־60 אחוזים ממוצרינו לאירופה, דרום־אמריקה ולאוסטרליה גם בארה"ב, מסיים מנכ"ל החברה.

יתכן שהפתרון, לחברות רבות בסדר גודל של ישטקס, המתבטא במכירות שנתיות של כמה מיליוני דולרים בשנה, הוא להתעקם בפיתוח מוצרים מתוחכמים ושיווק באמצעות משווקים מורשים בארץ ובעיקר בחו"ל.

אופנה בראי המחשב

חברת «ניבה» תתקינה בחודש את מחשב יבמ 36 מחדגם החדש, שיעזור לחגיע לשליטה מלאה בניהול חייבור, ובקרה על תחליכי חייבור וחחבכון. בתמונה מערכת דיר־חלקיות בכוחנה, «ניבה» שתיי־חוץ 68/87, בעיצוב רחל אלקלעי – דמיון המעצב ושרטוט חמחשב

כרטיסי IRMA תופסים 57%

מסקר שביצעה חברת IDC, שהיא מהמובילות בעולם בחקרי שיווק עולה, כי כרטיסי IRMA מחוצרת DCA תופסים 57% משוק מודמי PC/85 למחשבי 3270. במקום השני נמצאת יבמ עם פחות מ־20% מכלל שוק זח, לפרות נסיונות חוזרים וגישנים לזכות בכ.

עריאת ד נובעת מכך, שעיקר בסיס חתוכנה בעולם לקשר בין המחשב המרכזי לטיאס. נכתב לפי המאמלצה של IRMA. כרטיסי IRMA מיוצרים על־ידי חברת DCA המיצגת ומשווקת בלעדית על־ידי חברת «מסוף» מהרצליה פיתוח. שהיא ודע השיווק של אראשם מכנולוגיות מיקבעה.

קריקטורה אנטי ישראלית שהתפרסמה ביומון חקנדי «וויינפ' פרי פרס»

ההסתייגות יוצאת מן הארון

המרי בשטחים גורם לקרע ביהדות קנדה, ומהווה שינוי במדיניות הקהילה שלא נהגה עד כה לבקר את ישראל ■ קול המתנגדים נשמע הפעם בעוז ומיטב האישים נמצאים במחנה זה. ביניהם — רבנים וסנטור יהודי

מאת גלעד דותן, קנדה

הקהילה היהודית בקנדה מונה כ־330 אלף איש, בעשירית מהם יוצאי ארה"ב. מבחינה תרבותית לישראל בסכוך הבעולים, היא תופסת מקום ראשון מחוץ לגבולה. גם אחרו דתלמידים בבתי־הספר היהודיים המיומנים, נרשם לגבות בשטחים.

קהילה זו גם מצטיינת באירגון מיכון, המעורר את קנאתם של המיעוטים האחרים האחרים בקנדה, שרבו אוכלוסיותם מהגרים מבני־מרבדים.

ואולם, זה חודשים ישראל מוצגת כמעט יום־יום באור לא סימפטי, בעיקר בכלי הקשרים. הנקלטת הישנ בכל ריכוזי האוכלוסיה של קנדה. ומכיון שהגרי בשטחים נמשך המשך, מי לראות את האור בקצה המנהרה.

כלי התקשורת בקנדה בדרך־כלל אינם אנטי־ישראלים, דווקא שרובם רוקח אוהדים ה ישראל הרבה יותר מאשר את הערבים. אולם על משקל אמירה ידועה כיבוש הוא כיבוש מו כיבוש. הסיקור של העיתונות מתרכז באופן טבעי ב«עולה» ACTION ופעילות אחת מסו מהותה אינה חזיבית. מרגיזה במיוחד ההשוואה המתמדת עם דרום־אפריקה. לא מוכן כמדינ מכר, סטודנט ממוצא יוני, שדווקא ריי אחזר את ישראל, שאמר שה«סניגור» המשרתה מו המרעע מוכיחות לו מריגה זו. הסברי, שהרמיון הוא ותחשוזאה שמחיר לא הועלו ודנה שכן כך אומנם נתפסים הדברים, בעיניו של האיש בחוצ.

המסיגות היהודית מוזיקה בגישתה המסורתית: אסור לטחות ביקורת על ישראל, בשם ל בפומבי. כביסח מלוכלכת, כדברי המערכה האנגלית, אין לכבס כרשות הרבים. ודחלי ריש נשיאת הקונגרס הקנדי־יהודי — אירגון חגג לכל הארגונים ויחודיים ושחוברים — מכנה עמדה זו באופן מובהק. «אנו מצטערים מאוד על אובדן חיי האדם בשני הצדדים», אמרו, «אנו עלי להבהיר, כי חיי הדיכות, הכמיהה לשלום, בקרב הקהילה היהודית, חזקה מהפיי. לדעתי, מרגישים יהודי קנדה שאין להם זכות לומר לישראלים כיצד לנהל את עניינית. ובה הוא הסמיע גם מראיון דיאמנט, סגן נשיא בני־ברית, אירגון הנבחה לגרום מימפרי מבוקש.

אבל בינתר לחילוקי דעות בעבר, בהם ניסו כל הצדדים לשמור על פרופיל נמוך, הרי לשנה על «חוזק» אחרה כלפי הנוים, משמיעים הפעם המתנגדים קל צלול ועז. הם עושים נפח בנה המומבות ביותר באמצעות הימון «לוב אנו מיי» של מורנסון, המעלה בעיוני הבריה שנים שעד רבנים, מנטור יהדי, חבר יהדי פרלמנט הוראל, ושני נשיאים לשעבר ל הקונגרס הקנדי־יהודי.

לענות אמון

המבקר הבוטה ביותר היה הנשאר מל שיפמן, העומד כעת בראש ארגון «חברים הקנדים ל שלום עכשיו». בראיונות לכלי התקשורת מחה שיפמן ביקורת חריפה גם על מפלגת ישראל מחה על המנהיגות ההדרית הנוכחית, המוכנה לענות אמון אחרי כל מדיניות של כל ממשלה בישראל. «ישראל היא המקרבן חעיקרי של המדיניות שהיא עצמה מנהלת,» מסביר שיפמן את עמדתו. «כיבוש גורם לברוטליזציה של הכובש.»

חבר בית־הנבחרים, שחתם על הצעונה, הוא דייוויד אורליקוב מאחוז בחירות בוויקוב, בית מוחז מניטובה, בה נמנאת הקהילה היהודית השלישית בגודלה, אחרי טורונטו ומונטריאל. אי־ אין זה מקרה, שהוא חבר המסלנה הדמוקרטית־חדרשנו, המסלנה הסוציאל־דמוקרטית הדנה בצפון אמריקה. אורליקוב טען, שאינו מרבר כנציג מעמם הקהילה היהודית, אלא כשם נלנו. דברי, מכל מקום, ברורים: «אך בכלל אנשי הקהילה הנדיבה לדמוקרטיה, אם אחת נבנה מהנ של האוכלוסיה אינו רשאי להשתתף בבחירות!» הוא מעמיק, כבה זה. דברים חרבתם כבר מסיבו מאלחים בעיני הלא טובים בישראל, ונתפסים באר אחרת.

באופן חד־משמעי מנסח את השקפתו בן דרב ברנטר פלאוט, מי שהיה נשיא הקונגרס־יהודי, וללא ספק הנציג המוכר ביותר של הקהילה הנדולה בצידנר הקנדי. «אני חושב שהמשכת הסמטוס קוו בלתי נסבל על־ידי הערבים — שאינם רוצים לחיות בשלום עם הישראלים — שאינם רוצים לשלום. כתוצאה מכך מי הינו הסתרון היחיד: מרא לו אין להתנהל באורירה של אילמות, אלא בנוערה בחסות ביגלאומית,» אמר ברב.

באקלים, בו הביקורת של דעת הקהל המקומית והקהילה הפוליטית על ישראל מתיחסו הפלגה, מן יותר ויותר יהודים מביעים בגלוי את הסתייגותם, הסברי בשטחים נמשך כשמשלה ישראל רבקה בעמודותיה, לא צריך להיות נביא, כדי לחזות שהקרע יעמיק וילך.

פתרון חלומי

המאורעות בשטחים מעמידים את ממשלת ישראל בעיני מערב אירופה כממשלה משותקת ■ אנשי התקשורת בשוויץ למשל, «חולמים» על נחיתתו של ערפאת בירושלים ומצפים לישוענה מכיוון פרס

מאת יוסף אלפרן

גם בשוויץ, כמו במערב אירופה כולו, אמצעי התקשורת הקדישו ומקשיבים לחקירה, בעת כתיבת שורות אלו, מקום רב לאירועים בשטחים. הדיווח בא מן פרוביות הדיעות הבינלאומיות, אך הערתנים הנקשים הבולים וגם הדיון המדיני שלחי שליחים משלהם לסוקר את הנעשה בשטח.

בדרך־כלל הדיווח אודר את הצר הפלסטיני, הנתפס כצר החלש בסכסוך הצבאי המודיני קיבל את הדיווח שהיתה הקטמטה סמנטרית, ממנה אשרי ניסה צדיק לעשות הון לעצמו.

דיווח «לה מרוס» היה הדיווי שהסכים לפנס «מסרב גלוי» לשעריר ישראל של ענים מדרשלמיתיאנים, ביניהם ראשי הנאלה הקומוניסטית המקומית ופרופ' הן דוקי מראשי הגאף השמאלי של הקאלה המוראל־דמוקרטית. באופן ציני נע אלו לחמיף את הערבות, שהמחנות הפלסים הקמו בעת השלטון המצרי אז הדדו, ורשו «לשים קץ לסכל בן־20 הנה של הפליטים הפלשתינאים». לקמם שלית הדיון השוויצי הבליט, בעבר פליטים חזל ב־1948, ובכתבתו מעיון לא יצנא בסיבת צח"ל בלבה, אלא בחזה לאשקלון"...

אים את המאבר המאוזן ביותר בנושא בנו חמון עלה מסין, חחת הכותרת «מדר חמחוקה». המחנה היא לשיתוף מלכות ישראל בגלל הרכבה הדדראשי הדיון הנד שמנני לאחר הפסקת המר"מ ן מן הנקר מסיון לעימות ב־1985). כל ה הנד, בשון בלתי נמנע, לחתפצות נעה ונגה. «המודעות הנוכחיים מנשן, שחמון לא פועל עתה לסרנה ע, מלבר לקיצונים שכשני הצדדים"

תולים תקוות בפרס

אנפר התקשורת המקומיים ואנשי מדעיטיה, המעניים בעניני המזרח מרחן, הוא כיבוס ועידת ביגלאומית לשלום בחרה ומיכון את המתרון הזיוני המוגל לנעוע והידדרות נאיות.

המדדים בתקנת מדינה פלשתינאית, ל"ר אחרי אש"ף מושבעים, אינם הרוב, ל לא מעלמים מן המובדה הגיאוגרפית, מאה הדעה ושל הגדה בן יחד הוא מעני כמסמן של קנטון ברן.

«הבר כלל, שהיה פרי של ועידה בלאומית, הוא פתח אפשרות לקליטת ל לן מן הפליטים הפלשתינאים במדינות הדעות המסכנות, דעם הנושבנקה של ל ריה וסין, הי הכל לחיות ציבר, אמר ל ריה הקומוניסט פרופ' קורט בתרשיטנס נעבר.

«עשאת בירושלים»

מלאיגו מן רבר ביגואר, היומון «לה ס' פרס» עמוד הלומנת מרבי העי ן הן אחרת שתרבים המתפרסמים ל מדיניים, אך ניתנים להנשמה.

הוא המחרת «עשאת ירושלים» המאמר 1988, נשרה הנעשה ברגוריה, ל ה שסם «בינג 727» של «אינ'יפס» ר' ומנו יורדים יתר נשיא מצרים, ל' מוברק, ומנוגיב אשיף יאסר מאשר אל פניהם מקים שמעון ל לאחר ניחוח מחיר של מפלגת ל ה בחירות.

כיסוי לראשה המסמלת, פרס ורק ל מה, אנו נכיר באש"ף, ומנהיגו יוכל ל ל מרע אנוני, סיפר העתונאי

מלחמת גאולה

„יהודה ושומרון זה לא סיני," ועקדיבבה גאולה בהן בבנבון, „כאן תה יה מלחמתו." ואני אומר לכמו שום מלחמה לא תהיה. אם ומאשר תחליט הבנסת על נסיגה ביהודה ובשומרון — היה תהיה נסיגה. אין ספק שחיזו צעקות, וגם יהיו מראה בטחיות מדרור יהודיות, ומעטנו קנאי אולי יבמה לעשות מעשים מטורפים, אבל ריב העם יכבל את ההחלטה בהשלמה ובהבנה שיש לבצע אותה. צריך רק לשוב ולהזכיר בפניני ימית, כדי להבין דברים אלה.

אז, בטרם הנסיגה, לא אמרו „יהודה ושומרון זה לא סיני." זו הם אמרו היפוכו של דבר: „ימת עין הקורש, ה.בשנה הבאה בימית הבנוחה", ו„ימית היא ארץ ישראל", ופיזרו מאות אלפי מרבקות שעליהן כתוב „לא תהיה נסיגה בפיני", והקימו את „התנועה לעצירת הנסיגה".

בפגישת התאוגנות מקרמת של ראשי המתנגלים בגדה עם נציגי המתיישבים בפיתחה, בינואר 1982, קבע כבר אז חנן מורת מגוש־אמונים את האסטרטגיה שהיום נוקטת בה גאולה כהן. „יעגה רק דרך פעולה אחת," אמר אז חנן מורת, „והיא — יצירת מאזן אימתה בימית, מאזן אימתה חריף, גדול ונורא כזה שיכריח את הממשלה להגיע להכרה שדרכה בלתי אפשרית... צריך להמחיש דברים אלה בחקרה. יש סיכוי לנצח אם נקרין מטר אמיתי של מסירת־נפש," בטוחו של רבר, ברדיון, ביהוה התנועה הזאת קטנה וחלשה ובאופן מסתיע, ושום „מלחמה" של ממש לא היתה.

כמו אז גם היום מנסה גאולה כהן „ליצור מאזן אימה," להליך את האימה הזאת מעל ביסת הבנסת אל לינבו של שדי ומסמלה, ולהפחיד גם אותנו. דראי שתזכור את הפרשה ההיא, שתרענן את זכרונה על־ידי כמה קלשות של נאומיה היא ושל נאומי חבריה, שהיו אז חוזי ביטחון בסיסמה שלהם־עצמם ש„לא תהיה נסיגה", ולהרהר שנית באסטרטגיה ובטקטיקה שכראי לה לבחור היום.

מעניין מאוד, אגב, הסיכום של חנן מורת, לאחר הנסיגה. „אכן," הוא אמר, „אין קיצורי־דרך במאבק. רצינו לפנים משורת הדין שהתיה לנו שעת חסד לטרות שעל פי הדין עם ישראל ברובו לא היה ראוי לכך... לקמם שלית הדיון השוויצי הבליט, בעבר בגליים חזל ב־1948, וכבכתבנו ומקרן ושמע גם על מל שאמר, שבשבילו אינו לא יצנא בנסיגת צח"ל בלבה, אלא בחזה לאשקלון"...

כעשיר, בהקשר זה, אני קורא, בשבועים האחרונים בעיתון הירושלמי „כל העיר", בי גאולה כהן, לא זו בלבר שאין הוא מתפללת כלל, אלא הוא עוד מיסיבה אל ליבה ומבתה בסמעיה פינים, שמשתרסמת אצלנו ביער במעמעי חחיר, וחמנא ליצלן, שהיא מגישה לאחרתה. אולי אם חבון חברת־הכנסת כהן את ליבה כלפי מעלה, ואת הנתנגותה היא תבון לטעמו של חנן מורת — תהיה הבחירה האסטרטגית שלה במאבק זה יעילה יותר ורציונלית יותר, מנקודת־ראות שלה. הבריות מלחמה לא יועילו הפעם.

אדישות

בשבוע שעבר כמעט הרתיחו אסון גדול בחוות הגו שליד קריית־אתא, ואחתו שבוע עצמו נפתח «חדשה הקיתון בישראל». אלה שני אירועים שונים בתחום שנחוג לקרוא לו «אקולוגיה». בכל אחצות הסעיר זחו אחר התחומים המרובים ביותר, מכין הנושאים שהם בעלי ענין ציבורי. אסון גן הסוג שעלול היה להתרחש בקריית־אתא היה מסעיר את דעת־הקהל ימים רבים מאוד בארצות אחרות, והמשלה היתה נאלצת לחנחיר על מדיניות חדשה ולנקוט צעדים של ממש כדי להגשים מדיניות חדשה זו ולהלה־למעשה. מפעל כגון «חדר ונעקין» היה זוכה לזה ציבורי, לשפע הצעות מן הציבור, ולתחרות בין ארגונים ולוזנטאריים שונים על מדינה השתתפותם. אצלנו, לעומת זה, עוברים שני אירועים כאלה, ועוד אירועים אקולוגיים מסוג כזה או אחר, בשקט מוחלט ובאדישות ציבורית.

איש מבינו מתפלא על כך, כמובן, והכל מבינים את סיבת השקט האדישות. גם אני אינני מתפלא — משום שגם אני אדיש. צריך רק להדהר קצת על האדישות תאת שלנו, ועל גורמיה, ועל כל מה שאנחנו מעסיקים בחיינו בגלל גורמי. האדישות הזאת, הערעשלנו, הסמתה הכמוהנו המלווים את חיינו — נוטלים מאתנו, אחד־אחד, מאפיינים רבים של חברה נורמלית. כמה מן המאפיינים הללו בולטים ומרובים — כגון חרגישות לצרק חברתי ולנורמות רמוקרטיות — וממה מהם פחות ורמסיים אבל חיוני ם מאוד לחיים של איכות.

היחס לסביבה הפיזית, למגעיה וליתרונותיה, הוא אחר מהמאפיינים הללו.

המדיניות החברתית והכלכלית של הימין אצלנו היא ברור־כלל חיקוי זול ועלוב של מדיניות נרועה כשלעצמה, אבל מנוסקת היטב ושקולה יותר, בארצות המערב.

מבירת חברת «פז» הממשלתית למיליונר שאינו אחרת ישראל היא דוגמה יפה לכך. מדיניות ההפרטה (הפרוייטיזציה) בעולם המערבי מבוססת אמנם על שיקולי אידיאולוגיה «ימנית־קצונית», אבל שיקולים אלה מנומסים שם בעיקר בטעמי יעילות. הערבת חברות ממשלתיות לרייטים פרטיות נועדה בראש וראשונה לנתק אותן מן המחסה הכלכלי שנותנת להם הממשלה, ולחשיף אותן לתחרות של «נוחות השוק». ברור זו אמורה החברה להתייעל ולהגדיל את רווחיה. הנימוק הזה איננו קיים במקרה של מכירת «פז». זוהי חברה רווחית, וגם לאחר שתעבור לריינים פרטיות היא לא תיחסף ל«נוחות השוק» משום שהיא חברה בקאר־טל הדלק אשר ישמיך להגיע לה מחסה כלכלי. פשוט אומרים למיליונר הזר — „במקום שעם ישראל יחיינו — תרוויח אותה."

בבריטניה, שהיא מולדת הפרטה, תבעו אפילו הקיצוניים שבין תומכי מדיניות זו, למכור את מניות החברות הממשלתיות לציבור הרחב — ולא לבעל הון פרטי אחר, או לקונצרן בעלי הון אחר. אצלנו אפילו לא הועלו על הדעת דברים כזה, אף על פי שרוב זו עשויה היתה לכוארה לסייע ב«מניות כספים» מן הציבור. שלא לדבר כבר על מראיתהיון הרמוסרטית שיש בכך, ועל הנסיון

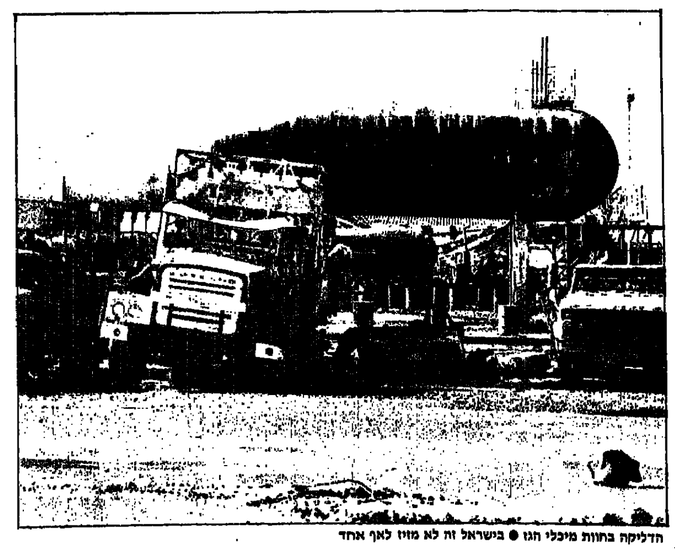

מינוי ימית ● בבוא היום תתיה נסיגה גם מחנדית

חברה חדשה

מאת גדי יציב

מכירת „כלי הכסף"

למנוע את גידול אי־השוויון בבעלות על הון. מסתבר שאנשי הימין אצלנו אינם נוקקים אפילו למראית העין של האמאץ לעשיית מידה כלשהי של צדק חברתי. במדיניותם הכלכלית.

הנימוק שעל־ידי מכירת חברות ממשלתיות, מחלישים את כוחו של השר למנות דירקטורים «פוליטיים», הוא מגוחך. אם זו הכוונה, ניתן לראות למעשה־חקיקה אשר יסדיר את שאלת מינוי הדירקטורים באופן שיבטיל את שיקול דעתו של השר — ויעביר את ההחלטה לגוף בלתי־תלוי, מעין־שיפוטי, או לידי גוף המורכב מנציגים של מספר מפלגות.

דירקטורים בלתי־מוכשרים שכל יתרונם הוא שייכותם המפלגתית — זו באמת תופעה שלילית מאוד — אבל האם בעל הון המרכז יכנה מכאן ואילך דירקטורים נטולי־אינטרסים? האם בעל הון עצמו יתן מכל מגנטה פוליטיתו ודעי מה שנתחנים היום לבעל הון? הון הוא הוא בית פוליטי, כוח פוליטי בלתי־מבוקר, בלתי־מפוקח, ובעל משמעות רבה במיוחד, משום רגישותו של התחום אשר בו מוזבר.

כל התעלול הזה, בסקרה הטוב, הוא מה שקוראים לפעמים «מכירת כלי הכסף של המשפחה». במלים אחרות: המשלה שאיננה רוצה להטיל מיסים על העשירים שבאוחיה — מעניקה להם מתנות על־ידי העברת נכסים בעלי ערך המצויים ברשותה. זה כל הסיפור, והוא עצוב במיוחד, משום שהמעשה נתעך גם על־ידי נציגי מפלגת העבודה הממשלה.

הדליקה בחוות מיכלי חגו ● בישראל זח לא מזוז לאף אחד

ישראל צימצמה את הפיגור ל־1:2 נגד איטליה בדייוויס

בלום ינסה לחולל היום מפנה ולנצח את קאנה

מתח רב בפאלרמו לקראת סיום המאבק היום ★ בלום: אם אנצח עלה מנסדורף במוטיבציה אדירה נגד קאנצ'לוטי ★ נצחון מזחיר של מנסדורף ופרקיס בזוגות לאחר כשלון בלום ומנסדורף ביום הראשון ביחידים

מתח רב שורר בעיר האיטלקית הדרומית פאלרמו לקראת סיום המאבק בין איטליה וישראל בגביע דייוויס. זאת אחרי שוויתורים חבליחי לצמצם אתמול בזוגות ל־2:1, כשעמדו מנסדורף ושחר פרקיס ניצחו את יריביהם האיטלקים. ביום ה־0:12.

למעשה יוכרע גורל הסיבוב כולו כבר במשחק הראשון היום בצהריים, בין הישראלי גלעד בלום והאלוף האיטלקי פאולו קאנה. אמש אמר בלום: „אני מקווה לחולל הפתעה ולנצח. לי לא יותר לשקוף נגד קאנה מאשר נגד קאנצ'לוטי. סגנון המשחק של קאנה מתאים לי יותר. אם אכן אצליח להשוות ל־2:2 יעלה עמדם מנסדורף במוטיבציה גדולה למשחק עם קאנצ'לוטי ואפשר שנגבר 2:3".

זאת, כמובן, הערכה של בלום אס־כי מרשים הנגים באיטליה סכדרים שקאנה יגבר על בלום ויחסל את סיכויי הישראלים.

הישראלים עמדם מנסדורף ושחר פרקיס היו אתמול במיטבם במשחק הזוגות נגד קאנה ואלוף רומניה לנער. נגריסו. רק במערכה הראשונה הנגתל מאבק שקול — 5:7, אולם לאחר נצחון הישראלים במערכה זו נשברו האיטלקים ומנסדורף ופרקיס זכו בקלות בשתי המערכות הנוספות — 2:6, 4:6 — והעלו את המואל בנבחרת הישראלית, שהיה שפוף מאוד לאחר הכשלון ביום שישי.

קאנצ'לוטי גילה יכולת מצוינת שלישום בשתי המערכות הראשונות נגד גלעד בלום. הוא ניצח — 1:6 ר־2:6. בלום התאושש במערכה השלישית והנך קרב שקול זכה — 6:8. קאנצ'לוטי המנוסה לא איפשר לריריבו הישראלי להמשיך להחזיק ברסון, היכנה את הכף לטובתו וניצח — 4:6.

הישראלים קיוו שעמדם מנסדורף יצליח להתריע במשחק היחידים השני אם האלוף האיטלקי, פאולו קאנה, אבל האיטלקי ניצל את מגרש הבית ומנע מהם מנסדורף בשלוש מערכות — 5:7, 2:6, 4:6. מנסדורף שבגיה נחלש במשך קאנה ניצל זאת עד תום.

מלבנה שמאלנית הפגינה בעת המשחק נגד ישראל, על הנעשה בשטחים, אולם המשטרה, שהיתה כבוחות מוגברים, לא הערבה.

שלוש כבר עלו

הירייה הבאה של אחת משתי הנבחרות היתה יוגוסלביה אז הדר. המצב בין הקתדים דומה לזה שבסאלרמו, אולם בנבחרלוי מולי כים דוקיה האורחים מיוגוסלביה נגד ההודים, המסיבים לשחק על משטח הדשא.

ביום הראשון הצליח סלובודנה סמיונוביץ', המדורג 23 בעולם, לגבור על האלוף הנהדי ראמש קרישנן בשלוש מערכות זהות — 4:6, 4:6, 4:6 והישוה ל־1:1 לאחר שרדאי אמיריאר ניצח את בוגן אשוואתה. הקיצה הנבוך לחדר, אתמול נערך מאבק אדיר במשקה הזוגות, בו הצליחו היוגוסלבים לנצח את האחים אמריאר? בחמש המערכות. המערכה החמישית והאחרונה הסתיימה בתוצאה של 7:9 בלום: „אני מקווה לחולל הפתעה ולנצח. לי לא יותר לשקוף נגד קאנה מאשר נגד קאנצ'לוטי. סגנון המשחק של קאנה מתאים לי יותר. אם אכן אצליח להשוות ל־2:2 יעלה עמדם מנסדורף במוטיבציה גדולה למשחק עם קאנצ'לוטי ואפשר שנגבר 2:3".

זאת, כמובן, הערכה של בלום אס־כי מרשים הנגים באיטליה סכדרים שקאנה יגבר על בלום ויחסל את סיכויי הישראלים.

הישראלים עמדם מנסדורף ושחר פרקיס היו אתמול במיטבם במשחק הזוגות נגד קאנה ואלוף רומניה לנער. נגריסו. רק במערכה הראשונה הנגתל מאבק שקול — 5:7, אולם לאחר נצחון הישראלים במערכה זו נשברו האיטלקים ומנסדורף ופרקיס זכו בקלות בשתי המערכות הנוספות — 2:6, 4:6 — והעלו את המואל בנבחרת הישראלית, שהיה שפוף מאוד לאחר הכשלון ביום שישי.

קאנצ'לוטי גילה יכולת מצוינת שלישום בשתי המערכות הראשונות נגד גלעד בלום. הוא ניצח — 1:6 ר־2:6. בלום התאושש במערכה השלישית והנך קרב שקול זכה — 6:8. קאנצ'לוטי המנוסה לא איפשר לריריבו הישראלי להמשיך להחזיק ברסון, היכנה את הכף לטובתו וניצח — 4:6.

הישראלים קיוו שעמדם מנסדורף יצליח להתריע במשחק היחידים השני אם האלוף האיטלקי, פאולו קאנה, אבל האיטלקי ניצל את מגרש הבית ומנע מהם מנסדורף בשלוש מערכות — 5:7, 2:6, 4:6. מנסדורף שבגיה נחלש במשך קאנה ניצל זאת עד תום.

מלבנה שמאלנית הפגינה בעת המשחק נגד ישראל, על הנעשה בשטחים, אולם המשטרה, שהיתה כבוחות מוגברים, לא הערבה.

שלוש כבר עלו

הירייה הבאה של אחת משתי הנבחרות היתה יוגוסלביה אז הדר. המצב בין הקתדים דומה לזה שבסאלרמו, אולם בנבחרלוי מולי כים דוקיה האורחים מיוגוסלביה נגד ההודים, המסיבים לשחק על משטח הדשא.

ביום הראשון הצליח סלובודנה סמיונוביץ', המדורג 23 בעולם, לגבור על האלוף הנהדי ראמש קרישנן בשלוש מערכות זהות — 4:6, 4:6, 4:6 והישוה ל־1:1 לאחר שרדאי אמיריאר ניצח את בוגן אשוואתה. הקיצה הנבוך לחדר, אתמול נערך מאבק אדיר במשקה הזוגות, בו הצליחו היוגוסלבים לנצח את האחים אמריאר? בחמש המערכות. המערכה החמישית והאחרונה הסתיימה בתוצאה של 7:9 לטובת סמיונוביץ', בעל הנגשות האדירות, ואשוואתה.

במשחקים האחרים בבית־העליון לא הקשקש שבדיה, מחריפה הנביע, צ'כוסלובקיה ומערב־גרמניה לנצח את ריבותיהן (0:3). שבדיה הכניעה את נידרלנד ומערב־גרמניה ויאריד את הפסידה אפילו מערכה אחת.

שוויץ וצרפת סיימו בתיקו 1:1 בתום היום הראשון בבאזל, לאחר שהנשוחל השני ביחידים ניצחה לנער. נגריסו. רק במערכה הראשונה הנגתל מאבק שקול — 5:7, אולם לאחר נצחון הישראלים במערכה זו נשברו האיטלקים ומנסדורף ופרקיס זכו בקלות בשתי המערכות הנוספות — 2:6, 4:6 — והעלו את המואל בנבחרת הישראלית, שהיה שפוף מאוד לאחר הכשלון ביום שישי.

קאנצ'לוטי גילה יכולת מצוינת שלישום בשתי המערכות הראשונות נגד גלעד בלום. הוא ניצח — 1:6 ר־2:6. בלום התאושש במערכה השלישית והנך קרב שקול זכה — 6:8. קאנצ'לוטי המנוסה לא איפשר לריריבו הישראלי להמשיך להחזיק ברסון, היכנה את הכף לטובתו וניצח — 4:6.

הישראלים קיוו שעמדם מנסדורף יצליח להתריע במשחק היחידים השני אם האלוף האיטלקי, פאולו קאנה, אבל האיטלקי ניצל את מגרש הבית ומנע מהם מנסדורף בשלוש מערכות — 5:7, 2:6, 4:6. מנסדורף שבגיה נחלש במשך קאנה ניצל זאת עד תום.

מלבנה שמאלנית הפגינה בעת המשחק נגד ישראל, על הנעשה בשטחים, אולם המשטרה, שהיתה כבוחות מוגברים, לא הערבה.

שלוש כבר עלו

הירייה הבאה של אחת משתי הנבחרות היתה יוגוסלביה אז הדר. המצב בין הקתדים דומה לזה שבסאלרמו, אולם בנבחרלוי מולי כים דוקיה האורחים מיוגוסלביה נגד ההודים, המסיבים לשחק על משטח הדשא.

ביום הראשון הצליח סלובודנה סמיונוביץ', המדורג 23 בעולם, לגבור על האלוף הנהדי ראמש קרישנן בשלוש מערכות זהות — 4:6, 4:6, 4:6 והישוה ל־1:1 לאחר שרדאי אמיריאר ניצח את בוגן אשוואתה. הקיצה הנבוך לחדר, אתמול נערך מאבק אדיר במשקה הזוגות, בו הצליחו היוגוסלבים לנצח את האחים אמריאר? בחמש המערכות. המערכה החמישית והאחרונה הסתיימה בתוצאה של 7:9 לטובת סמיונוביץ', בעל הנגשות האדירות, ואשוואתה.

במשחקים האחרים בבית־העליון לא הקשקש שבדיה, מחריפה הנביע, צ'כוסלובקיה ומערב־גרמניה לנצח את ריבותיהן (0:3). שבדיה הכניעה את נידרלנד ומערב־גרמניה ויאריד את הפסידה אפילו מערכה אחת.

שוויץ וצרפת סיימו בתיקו 1:1 בתום היום הראשון בבאזל, לאחר שהנשוחל השני ביחידים ניצחה לשבדה.

עשרה מכדורגלני שמשון ת"א (כלבן) ומכבי חיפה נאבקים במשחק בגביע־הטוטו בוום מ (תצלום: אריה עמר)

הפועל ירושלים קצרה נצחון מפתיע — 1:3 בגביע־הטוטו בבלומפלד

מכבי ת"א לא מסתדרת גם עם הליגה הארצית

גביע־הטוטו ללא שחקני הנבחרת הלאומית: מכבי נתניה - באר־שבע 0:0; כפר־סבא — הפועל תל־אביב 0:0; הפועל פ"ת - מכבי פ"ת 1:2; בית"ר ירושלים — בית"ר ת"א 0:1; בני־יהודה - חולון 0:1; לוד — הפועל חיפה (נוער) 2:2; שמשון — מכבי חיפה 1:2

גביע הטוטו — לאומית

גינצבורג כשל פעמיים

שמשון ת"א — מכבי חיפה 1:2 (0:0)

★ בית א' ★			
1.	שמשון ת"א	1	1"2 3
2.	בית"ר ירושלים	1	0"1 3
3.	מכבי חיפה	1	2"1 0
4.	בית"ר ת"א	1	0"1 0

רמתי, זוה בבעיטה לא חזקה מ־22 מטר הפתיע את גינצבורג, שנותר קפוא בשערו — 0:1.

הנתפנים נשברו משער השוויון האומלל ובדקה ה־75 ספג שער שני: הפעם הגביה ארביב כדור־קרן, גינצבורג לא יצא משערו ושלמה אדרי בגה נגד הרחקת — 1:2.

מכאן ועד לסיום התגוננו השמשונים, אך חלוצי מכבי חיפה, ארמלי ושני המחליפים, צדוק מלכה ואיתי מרכיב, לא בעטו כלל לשער.

שמשון: נחשון, מליחי (ארביב), ברהם, אורי כהן, שוקרון, דהרי, אפרים שמעונוב, שלמה מורחי, יוסי כהן, נרעון רמתי (לחם), שלמה ארוי (צ'צ'שוילי).

● מכבי חיפה: גינצבורג, אורבני, אומנו הגדול, בלבלן מרילי, דוד לוי, אבוקרס, גבעול (אוסמן), עוד צדוק מלכה, עופר מזחיי (איתי מרכיב), ארמלי.

אלכס קליין

● במחוזות הבא

ליגה לאומית

מכבי חיפה — הפועל ת"א; ת"א — הפועל כפר־סבא; מזי בני־יהודה ת"א; הפועל ת"א — הפועל פ"ת; הפועל ל"ת — הפועל בר־שבע; נתי ירושלים — שמשון ת"א.

ליגה ארצית

בית"ר נתניה — הפו' ירושלים; מכבי נצרת — מכבי חיפה; הפועל טבריה — הפועל ל"ת; הפועל חדרה — הפועל עכו — הפועל רמה; מכבי יפו — מכבי שפרעם.

ליגה א' צפון

הפועל טירת־הכרמל — בית"ר חיפה; הפועל סיכנה — הפו' טירה; מכבי אחי נצרת — הפו' עפולה; מכבי חדרה — הפו' רעננה; הפועל בר־יעקב — הפו' טמרה; בית"ר נהריה — הפו' קריית־אתא; הפועל קרית־ים — הפועל בר־גיורא; מכבי שפרעם — הפועל בית־שאן.

ליגה ב' צפון

הפועל טירת־הכרמל — בית"ר חיפה; הפועל סיכנה — הפו' טירה; מכבי אחי נצרת — הפו' עפולה; מכבי חדרה — הפו' רעננה; הפועל בר־יעקב — הפו' טמרה; בית"ר נהריה — הפו' קריית־אתא; הפועל קרית־ים — הפועל בר־גיורא; מכבי שפרעם — הפועל בית־שאן.

ליגה א' דרום

הפועל ירושלים — בית"ר ירושלים; הפועל אשקלון — הפו' רמלה; הפועל אשדוד — הפו' בית־שמש; הפועל מלכה — הפו' אורנית; הפועל מרשון — מכבי הרצליה.

בית"ר ירושלים — בית"ר ת"א 0:1 (0:0)

שער שהבקיע רונן שוויג, הוליך בית"ר ירושלים, 12 דקות לסיום, הנעיק לקהצ'מנו נבחן דחיק דחיק — 0:1 בין בית"ר ת"א.

לראשונה העונה שיחקה בית"ר ירושלים במכצרה בימק"ג, והכיחה ל־1000 הצופים כי יש לה מה לאמר במגרש זה, המלא המהורות.

שוחקי הכירה הכתיבו את הקצב כמעט לכל אורך המשחק ואם לא הבקיעו שערים נוסמים, נאם לבוא בטעמות לץ לרגון הקפנו וליעקב שוורץ. הסיום בכשלו המצחית הראשונה בשני המצבים המוצרים שניתנו לחם. רונן רוקמן (8) ניצב מול שוער בית"ר ת"א, אבל לבינמן אבל בעט מקרוב לחוץ. חלפו 12 דקות והקשר יעקב שוורץ, שכלם לאורך כל המשחק, חלף על פני הגנה תל־אביבית המקרוב שלח את הכדור לחוץ.

מכבי ת"א הגיעה לחלוטין רגה. במיוחד איכובה חוליית הקישור. נסים כהן וישראל מאיה הוא חלשים, ודברים רומים אמורים לגבי החולצים. ירון כהן ולאי תגר. אפילו בעיטה מסוכנת אחת לא בעטו שחקני בית"ר ת"א לעבדו על יוסי מוחרי.

שער הנצחון הוובע בדקה ה־78 לאחר טעות בהגנת בית"ר ת"א ברטלוט. שלח כדור. לרחבה. שער. הדיבו, רונן שוויג, שסמרחן מטר מטר לא התקשה להגיע אז אל לירבמן — 0:1.

שמש חיים ליפקוביץ בשקיר.

● בית"ר ירושלים יוסי מזה, בר־אליהו, חנן אוזלא, קרנס, נסים שמואלי, ברטלוט.

מלכה, רוקמן (יעקב שלה, שוויג, ירון מזן, בנמה עמרי, אוזמרמן, נסים כהן, מאיר, עמרי ומקה.

אברהם מן

● הניחוש תכון

1. בית"ר יס — בית"ר ת"א
2. בני־יהודה — הפועל חולון
3. מכבי פ"ת — הפועל פ"ת
4. מכבי ת"א — הפועל יס
5. מכבי נתניה — הפועל ת"א
6. הפועל לוד — הפועל חיפה
7. הפועל לוד — הפועל ת"א
8. הפועל כפ"ס — הפועל ת"א
9. מכבי רבנה — הפו' ע"ר
10. הפו. חדרה — מכבי עפולה
11. מכבי יפו — הפו' בק"ש
12. הפו. מבורת — הפועל ת"ש
13. בית"ר נתניה — הפועל ר"ג
14. הפועל יפו — מכ. שפרעם

שים לב

בוץ עמוק וסמיך

נמאס כבר לבסות בל שבוע על בשלונות נבחרת הבדורגל שלנו. אבל בלי זה אי־אפשר. לא יייתכן לחתעלם מעירות הנבחרת ביותר תולך ומתקבר. ואצלנו, לא רואים אור בקצה המנהרה. המצאנן הלאומי שלנו עצמנו הגדיר את משחק־הנחשפר לרומניה כ„גרוע ביותר מאז ומהה לאמון את הנבחרת?".

מה קורה כאן? האם הדירבות הניצבות מולנו חזקות מדי? ואינן יצורות אמת־מידה נכונות אז, וזה גרוע יותר, הבדורגלנים שלנו אינבו כלל את הבסחון?

אם הין עוד ניצנוצי־בדורגל במשחקים בם כלנה וצרפת הם בעלמו הבבנות, במשחק שבוע שעבר באיצטדיון בקריית־אליעזר. בעבר תלונגנו שאין לנו משחקי־מבחן ראויים לשמם. הפעם יש רי הזוהר אבל משומרמה אינם תודמים לגיבוש. אם מתחיל לחשוב על דבר עמוק הרבה יותר, או שהבבדורגלנים שלנו בדמנה נמוכה. אם לא לחותר בבה חריפות רבה יותר, אז שעיות המשחק אינם מתאימות. אפשר ששני הדברים אינם נכונים והבעייה היא מטומבצבת. גם כאן אפשר לפרש לבאן ולבאן. מגוונת־מבט חיובית, שהמשחקים הדידרותיים אינם מעלים את בדומסר־המתה אצל השחקנים, ובאשר בארגנאבה דהיה הארגר רשמי ולחמנו יותר (אשרי המאמין). הנקודה השלילית, הוא מסוכנת, שהשחקנים אינבו את בסתונם העצמי. גם העובדה שקבוצות הצמרת אינן מיצגות בבמה בבבדורגל צריכה להדאיב.

קשה להסיא עצות במצב בזה. על מיהיר? לפתור את הבעיות. סמכנו עליו עד עכשיו ואי־אפשר שלא לסמוך עליו עד לסיום המשימה האחרונה. הוא ושחקניו חייבים להגיע העבלה מהבוץ הסמוך והסיבי. מכל מקום, ימים קדימים אבלו עדיין לא ידע הבבדורגל הישראלי מעולם.

* * *

ריענון תמיד טוב

קראתי בשבוע שעבר את הבביתו? את הדוגרה המבוצעת באיצטד הבבדורגל, אינו חבר, בקשר לשרעי שימת הפלי־אוף. בעיון ראשון ניתן לומר שזו הבבנית מובבה. בל נסיון לריענון ראוי לבבבה.

היו בעבר באלה שלחמו בשביר־קנף נגד משחקי הפלי־אוף. לחמו — ולא הביעו דבר. סעבו שזה מפייף את השחקנים: שהעומס עליהם הבמיחר על אלה שמופיעים בגביע־איזשהו (ובנחרת — בבר מבשאה. המשך הזכיון למרו בבר לרחם על הבבדורגלנים המשחבבים כבומר־עדק ונהנים מחופשה אריכה, בין חמישה לשישה חודשים (תעבה הבבדורגל). הפר־אוף הפך בלתי־נבבר מהליגה הישראלית ומסריע לקבוצות לא מעפות לבגדיל את הבבלת שפחתיות הריקות. הדרגלנו לשיטת הפלי־אוף הנהונה. יעבנו שיש בה מגנים ובמידה רבה קיטנה. בבבדורבל, למשל, יתבלבל משחקי הפלי־אוף ישבשה מבחרות שצבבו הקבוצות בליגה הבבלה לא יבוטלו. הזן יבבדו אותן עד לסוף הדרך.

בבבדורסט הה תחילה מעבק על מיקום ואחר־כך פלי־אוף. באה התבנית הזו ומבקשת לתבנים יותר פילפל. ארבע הראשונות יבהלו מאבקי הציבור, ואחר־כך גמר. אותו דבר לגבי דיוגו 5–8, שגם הוא עלבק לבני שתי קבוצות שיתיפעו בבנבי־עיראק?. מה שמפריע לי בתבנית זו היא העובדה שבשלב הראשון לא הפלי־אוף (4–2 3–2) יתבהל בשיטת הבוב מתמיטה משחקים. לדעתי, מרבב שלושה, ורק בגמר לבבע חמישה. אגב, שיטה דומה יש גם בבבדורבל. אחרי בדיקה יש לאמץ את התבנית החדשה. היא בהחלט טובה.

* * *

השייטים — תמיד בפיסגה

ענף השייט אינו זוכה אצלנו לפרסום בבבלי התקשורת, לתמודה רצינית. זאת עלייף שהוא היחיד בישראל יצאה אלופי עולם רבים מאז הוצרח הראשונה של צמנית ברמל ולידיה לוריס ב־1960. זחי ענף אריסתי אבלנו מאין מבחרו. אם יש לבו סיבה לטוליה אוליומפית הה דווקא בענף השייט.

בשבוע שעבר הוסיפו ברומה נכבדה למוניטין של השייט הישראלי האחים בן זוו שנבל מבובלן בתיים בשחביאו מאוסטרליה הרחוקה כחר עולמי נוסף, לנער, בסירות מרגם 420.

השניים הצטרפו לשורה ארוכה של שייטים שזכו בעבר באליפויות עולם כמו בנציה ברמל ולידיה לוריס; יואל סלע; יהם קידד; מרדכי אמברה; שמעון ברוקמן ואיתן פרידלנדר; אמנון סמנורה (מאמנם של שני האחים שנבל) ואחרים. אנסי מבבבו של ספורטאים מצטיינים שעיקר מלאכתם לחימה ברוחות וגלים.

גם לקראת המשחקים האוליומפיים בסספטמבר בסיאול יהיה השייט מיוצג בכבוד במשלחת הישראלית.

עד קדם־לבן, בחודש הבא, תאריח ישראל אליפות עולם בחיפה ב־470. בשחבי שנם באליפות זו יצגנו הישראלים שנוהים.

עונף צנוע עם הישגים יוהרים.

● ליגה א'

צפון

● חיפה: הפועל בית־שאן — בית"ר חיפה 0:2 (0:1). שערים לבית־שאן: עופר רווה (4) ונמרוד אלבו (66). שפט יצחק בן־יצחק, לעיני 250 צופים.

● עפולה: מכבי חדרה — מכבי עפולה 0:1 (0:1). שער הבבנון: עופר בדשמואל (42). אבי כהן מעפולה הוחזק (90). שפט מאיר בבנוני, לעיני 1000 צופים.

● נצרת: מכבי עפר־סבא — הפועל בני־נצרת 0:1 (0:1). מראן עלון (25) הבקיע לעופסים. שפט שבתאי יחבס, לעיני 1000 צופים.

● קרית־אתא: הפועל קרית־שמונה — הפועל קרית־אתא 0:1 (0:0). שער־הנצחון: עוזי כהן (74). שפט קריס שיבל, לעיני 300 צופים.

● רעננה: הפועל בני־טמרה — הפועל רעננה 0:1 (0:1). חלר נבבו ככש את שער־הנצחון לבני־טמרה (27) שפט יוסי קרוצ'ל, לעיני 300 צופים.

● בית־הערבה: הפועל בית־שאן — הפועל שאולן 0:1 (0:1). אבי מלול (11) ככש לאשרוה. אבי נמני הישוהה (27). שפט יעקב ביבי, לעיני 400 צופים.

● אור־יהודה: הפועל אור־יהודה — לוחם חולון 2:2 (0:1). שערים לאור־יהודה: משה דוידן (7) ועוזרא אברהם (88). לחולון כבש הי־90. שפט יעקב בן־אלעזר כלימי טרביט צמר (71, 76). שפט יעקב מגן, לעיני 900 צופים.

● אור: הפועל אור — הפועל מרמורק 0:0. שפט מוניו אברילוף.

● רמת־גן: הפועל רמת־גן — הפועל רמת־השרון 0:0. שפט מטקל וזיקי, לעיני 300 צופים.

הטבלה הצפונית

(לאחר המחזור ה־16)

1.	הפועל בית־שאן	8"24	26
2.	מכבי טמרה	15"24	23
3.	מכבי עפולה	14"24	23
4.	מכבי חדרה	11"16	22
5.	מכבי עוספיה	14"17	20
6.	בית"ר חיפה	16"16	20
7.	הפועל טירה	12"15	20
8.	הפועל סיכנה	18"16	19
9.	מכבי נצרת	13"13	19
10.	הפו. קרית־אתא	16"15	18
11.	הפו. קרית־שמונה	18"16	18
12.	בית"ר נהריה	14"11	17
13.	הפו. בית־הכרמל	18"13	17
14.	הפועל רעננה	20"13	17
15.	הפועל בני־נצרת	18"10	9
16.	הפועל בני־טמרה	28"14	8

הטבלה הדרומית

(לאחר המחזור ה־16)

1.	בית"ר רמלה	8"18	22
2.	מכבי קרית־גת	8"17	22
3.	הפועל ראשל"צ	12"19	20
4.	הפו. אור־יהודה	12"15	17
5.	הפו. קרית־אונו	12"14	17
6.	הפועל נתניה	15"19	17
7.	הפועל אשקלון	9"13	17
8.	לוחם חולון	12"13	17
9.	הפועל בית־שמש	21"16	17
10.	הפועל אשדוד	15"20	17
11.	הפו. קרית־מלאכי	17"19	16
12.	הפועל רמת־גן	10"16	16
13.	מכבי הרצליה	21"9	15
14.	הפועל רמלה	22"15	11
15.	הפו. רמת־השרון	21"11	9
16.	הפועל אחוד	24"6	6

למשה קשטן
אתך באבלך במות
האם
מדור הספורט
ב„על המשמר"

הפועל פ"ת שלטה בדרבי

חפועל פ"ת — מכבי פ"ת 1:2 (1:1)

הדרבי של פתחתיקוה שריח למועל. קבוצתו של המאמן אברהם גרנט ניצחה 1:2 את מכבי פתחתיקוה, למרות שוודסקה מכבה חסר, ללא חמישה שחקנים.

רק 20'ב הדקות הראשונות גילו שוקני מכבי פ"ת יתרון והליכה 0:1; יוחן בלחסן פרץ עם הכדור מכרכז הנגרש בדקה ה־7, שלח כדור לדפי כהן שחלף על פני הבלם אייל בוחניק, ומול השוער רוני נ'רבי קל — 0:1 למכבי פ"ת.

חלמו עשר דקות, ובעיצומן של הלקחות מכבי פ"ת, החטיא דני כהן שיר בטח כשבעם מטצב קורן מעל למשקוף.

רק לסיום המשיכו כדורגלני הפועל פ"ת להכתיב את הקצב, ובדקה ה־70 נפסל שערו של מני בסון בטענת נבדל, אותו בסון בעט למשקוף שער מכבי פ"ת רבע שעה לסיום.

1500 צופים חזו במשחק.

● הפועל פ"ת: רוני נ'רבי, קוזשוילי, קייס, זרחוביץ (קלמנוביץ), דוד לוי, סאנו, חזן, אילוה, שושני (רביזנזון), בסון (בהיר), נרקיס.

● מכבי פ"ת: איפרגן, שרון צופין, ארוכ, אלי כהן, שימוביץ (אסי בן־שמעון), אוזבל, אלישע לוי, אלון יורוחם, רון בן־שמעון, רפי כהן, בלחסן.

משה ירזנבוים

אלקבץ הציל את המצב

בני־יהודה ת"א — הפועל חולון 0:1 (0:0)

בלום בני־יהודה ת"א, ראובן אלקבץ, טופש השערי לוגדות בקצרו בגביע־הטוטו לשיחה מה 71'ב נגח הבלוגי בן־בדוק בדקה הצליח אלקבץ, הבלוגי בבעיטה שטוחה אל שמעון ישראל — 0:1.

בדקה ה־3 התברג יצוק מימוני בהגנת הפועל ת"א ומול אריה אלטר בבר־בשלונות לחוץ. לא חלפה דקה ומימי אריה חיקה אותו כשניצל טעות גסה בהגנת כפר־סבא, מרן ובעט גם הוא לחוץ.

במחצית השנייה ניסו שחקני כפר־סבא לנצל את הרוחקות של דוד הרשליקוביץ כדי לנצח. אולם יכולת טובה אותה הפגינו בלמי הפועל כדורים. כבר בדקה ה־46 ביצע קפקן הקבוצות, דוד סלמן, הצלה עם החלוץ חיי שידיר, שנותר מול שוער חולון, שמעון ישראל, שהחליף את יעקב ביטון הפצוע, והחטיא מטרוב.

בדקה ה־71 נגח הבלוגי בן־בדוק כדור־קרן ליד הקורה וכעבור עשר דקות הצליח אלקבץ, הבלוגי, להבביע בבעיטה שטוחה אל שמעון ישראל — 0:1.

בדקה ה־86 יכול היה אייל הים להגדיל את תוצאה, כאשר נגח מצויין לקורת שער חולון.

שפט יעקב שיינר, לעיני 200 צופים, בשבוגת־זהקה.

● בני־יהודה: אסיג, סלמן רמני לוי, אלקבץ, עלו (קוסקיסה), גיא שרעבי, פר, אימוילי, זקס, רוני מאיר (אייל הים), בוחניק, שידיר.

● הפועל חולון: שמעון ישראל, פרחן, יעקב, טליאס, יהודאי (אסף חזן), אבי פס (אלי כהן), אהרוני, בן־דבורן, ליברמן, חן גולדברג (בני דמרי), עמרני.

נפתלי כהן

יחזקאלי הנחית מכבי ת"א לקרשים

חפועל ירושלים — מכבי ת"א 1:3 (1:1)

★ בית"ג ★			
1.	הפועל ירושלים	1	1"3 3
2.	הפועל ב"ש	1	0"0 1
—.	מכבי נתניה	1	0"0 1
4.	מכבי ת"א	1	3"1 0

במכבי נתניה — הפועל באר־שבע 0:0

מכבי נתניה — הפועל באר־שבע 0:0

מכבי נתניה לא הצליחה לאמת מחמשבר בו היא מצויה, גם בגביע־הטוטו. אתמול לא ניצלה את מגרשה מול הפועל באר־שבע, ופיימה עימה בתיקו 0:0.

כבר בדקה ה־3 ניתנה למכבי נתניה הזדמנות לעלות ליתרון, אך מרדכי חלפון בעט מ־16 מטר מעל למשקוף.

בדקה ה־7 היה אירוע מעניין. השוער הנגייתי יעקב בלרב הכשיל את מאיר בצפתי בדחבה והשופט הוציא לזיה פסק בחלטיות על הנקודה הלבנה. מזמי דהון, בלם הפועל באר־שבע, בעט את כדור ה־11, אך בלרב הדף בזינוק נאה.

בדקה ה־43 עוד הזדמנות למכבי נתניה שוהמנצה: מיכה רוזן בעט מעבר לשער באר־שבע; הכדור פגע דוד כבר

בן־שיטרית החמיץ פנדל

הפועל כפר־סבא — הפועל ת"א 0:0

אבבה: במילה אחת ניתן לסכם את 90 הדקות של המשחק בין הפועל כפר־סבא והפועל ת"א, אתמול בכפר־סבא. שתי הקבוצות המומקמות בחלקה העליון של הטבלה, עם יומיות ריציונלי להיאבק על תואר האליפות, גילו חלישות רבה.

את חולשת הפועל ת"א ניתן אולי להצדיק בעובדה שבדקה ה־44 הורחק שחקנה דוד הרשליקוביץ, לאחר שפגע בכפר־סבא נמרוד זוסים והתיר את קבוצתו עם עשרה שחקנים בלבד. מנגר קשה היה להבין מה קרה להפועל כפר־סבא, שמשחקה הה חלש וחסר מעוף, מיקרי ולעגים מעשמם.

הפועל ת"א חסרה את שחקניה בנבחרת: משה סיני, אלי כהן ויעקב מגל וכפר־סבא הופיעה ללא אדיר ויזון פרסלר.

בדקה ה־3 התברג יצוק מימוני בהגנת הפועל ת"א ומול אריה אלטר בבר־בשלונות לחוץ. לא חלפה דקה ומימי אריה חיקה אותו כשניצל טעות גסה בהגנת כפר־סבא, מרן ובעט גם הוא לחוץ.

במחצית השנייה ניסו שחקני כפר־סבא לנצל את הרוחקות דוד הרשליקוביץ כדי לנצח. אולם יכולת טובה אותה הפגינו בלמי הפועל ת"א.

בקורה והתנגה האורחת הרחיקה.

במחצית השנייה נטלו שחקני באר־שבע את היוזמה, החזיקו יותר בכדור, אבל היעדר רגל מסיימת היתה בעכבר־הרם.

בדקה ה־90 ניתנה הזמנות־זהב למכבי נתניה: יעיש ראנו, שחקן נבון, שהחליף את יגאל מנחם, בעט 16־12 מטר למשקוף, על הכדור החזיר המקולל ניל חוקיטה שגנח בעצמה לחוץ.

שפט יהושע לויה, לעיני 1500 צופים, בנתניה.

● מכבי נתניה: בלרב, שמעון מנחם, חלפון, הים היים, פקר, עצינוי (נבי עפייה), נאסה, רוני לוי, רוזן, חקיטה, יגאל מנחם (ראנו).

● הפועל באר־שבע: מזר, יעקבו, דהאן, אלימלך, גוגן, בך שאנן (יוסי אביטל), חיון, אברהם, צרפתי, אפריאט, שמואלי.

יוד כבר

לוד לא ניצחה גם נוער

הפועל לוד — חפועל חיפה (נוער) 2:2 (0:1)

שחקני הפועל לוד מהיר לרחיק בדם שישי בראשים מרבנים לחרחיתהלבשה בשטרק המשחט יצחק רוזנבוים לטום משחקם בבביר־המטוגר עם הפועל חיפה (2:2), שהתפיעה עם קבוצת הנוער.

רבים בוראי יסתרעו מנוצאת המשחק, לא כל 400 הצופים שבאו לבמגרש. עבורם לא ויתה זו הפתעה. שחקני הנוער של הפועל חיפה בהרדכתו שיחק בהתאמנות מלאה, מלווה ביכולת אישית ובטוח, בשטל בגין רון סוד הגיבוו אם קבוצתם. הם הוחירו בבל חבורת לוראים המוטה.

בלוד יפענו טוראי לקיפות מצר השופט רוזנבוים, שהתעלם מבעיטת 11 בדקה ה־74, אולם לוד בריבה לבוא בטעונת רע לעמנה. הקבוצה הלאומית הרחמה בחולשתה. הגנגה היתה חריגה והקיפוד הוחיר לא תישקיר.

הפועל לוד פתחה במטרה לכבוש שער מחיר. ואכן, בדקה ה־19 רכשה יתרון, בשער נדהה: דוד שרביט פרץ באגף ימין ושלח כדור מרוד למרכז הרחבה: יעקב הלל המשיך מתאוור פנימה — 0:1.

המחצית השנייה נפתחה בסערה ובדקה ה־48 הצליחו האורחים לעשות את הבלתי־יאמן: ערן בהן בקע ב־20 מטר כדור שהרטיבה מה השוער יעקב בנוזיס וחדר לרשת — 1:1.

השער הריגיז כנראה את הלוראים שהחלו ללחוץ על שער הפועל חיפה. בדקה ה־68 בעט בנו סמרג'ה ב־20 מטר לכוון השער ואבי תורג'מן נגע בעקבו בכדור ושינה את מעופו פנימה — 1:2 ללוד.

שחקניה הצעירים של הפועל חיפה לא הצטיינו בדקה ה־74 היחוו חיפה לא הצטיינו בדקה ה־2:2: בל בנין המצוויין פרץ מטרכז המגרש, שלח בדור־עומק ומשה המגאל ניצל ביכולת בהגנת לוד ומול בוחרים בעט ל

גביע הטוטו — ארצית

★ בית א' ★

מכבי יבנה — חכח רמת־גן 0:4 (0:0)

ארבעה שערים במחצית השנייה הביאו למכבי יבנה נצחון ביתי 0:4 על חכח רמת־גן, שניצח אותה רק לפני שבועיים בליגה — 1:2.

את מסכת השערים פתח אילן אבנעים בדקה ה־47, בנגיחה לרשת מכדורי־גוהה של גבי עטר; ציון יעקב, שהיה הבולט במגרש, כושל־את שני השערים של חיים אוזלאי (55) וגבי פרץ, בנגיחה (82). ציון עיקר עצמו השלים את הדביעייה חמש דקות לסיום.

שפט יוסף שרוי, לעיני 300 צופים, ביכונו.

המועל חדרה — מכבי עמיר 1:3 (1:0)

100 צופים חזו ביום שישי בנצחון ביתי של המועל חדרה על מכבי רמת־עמיר — 1:3.

הזוקא שחקני עמיר החלשים הוליכו בדקה ה־22 — 0:1 משערו של אודן גרק, שניצל טעות בהגנת חדרה.

חדרה פתחה את המחצית השנייה ותוך 20 דקות הכפיע יוגאל אלחדיר צמד במבצעים אישיים בדקות 47 ו־57. את נצחון חדרה ביסס מגדי אברמוב בשעה היפה במשחק, שכע דקות לסיום, בבעיטה לכיון החיבורים.

שפט: ראובן דינו בתורה.

בית א'			
1.	מכבי יבנה	4	6-4
2.	המועל חדרה	3	1-3
3.	מכבי עמיר	0	3-1
4.	הכח רמת־גן	0	4-0

★ בית ב' ★

המועל טבריה — המועל עכו 1:5 (1:2)

נצחון רב־השערים קצרה אתגבול המועל טבריה, מביסה 1:5 את המועל עכו.

כבר בדקה הראשונה קבע נסים אסור — 0:1 לטבריה. חלפו שתי דקות וחודון עכו, יצחק טוויזר, הישמה מערוב ל־1:1. שער זה הרגיז את שחקני טבריה, ולדבריהם, עוזר הרגיז אותם. עוזר הרגיז אותם לרמה ביותר. אבני מילמן שחזה במשחק, ריזמה בה במערכה השניה הוצא אמש מן המגרש. מרשים קריית־חיים, בגלל החתיפות לשופט, במצב של 6:7 למועדל. דווקא אז השתחרה קריית־אתא — ניצחון — 0:1.

מכבי יפו — המועל בת־ים 0:0

במשחק משעמם, שחיה ביום שישי באצטדיון גאון, מיכבו קבוצות מכבי יפו והמועל בת־ים בתיקו 0:0.

כתבנו דוחק בשם ריזמה שבדקה ה־70 הוכשל הישמה יצחק זוהר ע"י יצחק ולדמן, והשופט דוד יוסף סמן בעיטת־11. עזמר ריגמר בעט את הכדור למשקוף.

כמחצית השניה לחצו הישמים על שער בת־ים שלא הרחף עם עמידתו הטובה של שוער בת־ים, משה מרקוביץ, מגעה כיבוש כיבוש שפט דוד יוסף, לעיני 350 צופים, ביטו.

בית ב'			
1.	המועל טבריה	1	5-1
2.	המועל בת־ים	1	0-0
3.	מכבי יפו	1	0-0
4.	המועל עכו	1	5-1

★ בית ג' ★

המועל רמת־גן — בית"ר נתניה 1:2 (1:1)

המועל רמת־גן פתחה אתמול ברמת־גן את משחקי בביע־המועל כשנצחה בנתניה את בית"ר נתניה — 1:2.

כתבנו דוד בר מרוזה שכבר בדקה ה־3 עלתה בית"ר נתניה ליתרון — 0:1 של בראל הצעיר בדור מוניין לבוריס עמר, זה הלף על פני שחקי הגנה רמת־גן ומול המוער שמואל גילרוי קבע 1:1.

בדקה ה־30 הישמה המועל ר"ג נגד הגנה נאגף ראמי ינאי, ויעקב שבנבנו חמש דקות קודם־לכן, נגח לרשת — 1:1.

בדקה ה־40 כמעט שבכבש שער עצמי לבית"ר נתניה, צורי אזן נגח מהבית"ר שהגביה חזרה לו מבית"ר נתניה לשקרקרה, אך הכדור פגע בקורה והוחזר.

שער הנצחון להמועל רמת־גן בבנב בדקה ה־60 יוגאב דוד, המצטיין המגרש, העביר כדור־דוחה לבנבנו שקרקר, שלא הקשה לבנבנו ה־12 מטר — 2:1.

שפט גבי פרץ, לעיני 1000 צופים, בנתניה.

המועל יהוד — מכבי שערים 1:2 (1:2)

צמד שערים של יורם אודן, המועל יהוד, הקיבו לקבוצתו נצחון ביתי — 1:2 על מכבי שערים.

בדקה ה־15 חלף אודן על פני השוער, אבי עסיג, וקבע — 0:1. חלפו שמונה דקות ושעריים הישוהה מרגלי סמחה גר — 1:1.

בדקה ה־38 ניצל אודן קיקאון בהגנת שערים שציפתה לנגיחת קבע — 1:2.

שפט שלמה יוסף לעיני 200 צופים, ביהוד.

בית ג'			
1.	המועל יהוד	1	2-1
2.	המועל רמת־גן	1	2-1
3.	בית"ר נתניה	1	2-1
4.	מכבי שערים	1	1-2

הפועל מטה אשר והפועל קריית־אתא בגמר הגביע

כדורגל

מאת יצחק ויסוקי

המועל מטה אשר, מחזיקת גביע המדינה בכדורגל, תתמודד ב־28 במארס במשחק־גמר הגביע לעונת 1988, נגד המועל קריית־אתא, באחלם קיבוץ דליה.

אתמול, בשלב חצי־הגמר, נבדה מטה אשר על המועל כפר־סבא — 0:3, ואילו המועל קריית־חיים ניצחה את המועל המעפיל — 1:3.

באחלם בעיר־החורש הציגו אחדי חבר, מאמן־משחק מטה אשר, יתר מן אודן שר, יכולת מצוינת שסחפה את חבריהם לקבוצה לנצחון מרשים — 0:3 (7:15, 6:15, 5:15). על המועל כפר־סבא, שניכחה בעצת הכיר־לאומים שלה אמרי אקרמן וגיל פיסל, לדגדג את מכבי מטה אשר. לאחר 65 דקות בחלו חבר ומעבדנו.

500 צופים במשחק בו שפטו אודי מטפלהוף ואהרון קמל.

המועל קריית־אתא פנתה בעורף ״יועאל״ את המועל המעפיל, בדקה בעיר־החורש הציגו אודי חבר, מאמן־משחקן מטה אשר, יתר מן אודן שר, יכולת מצוינת שסחפה את חבריהם לקבוצה לנצחון מרשים — 0:3 (7:15, 6:15, 5:15). על המועל כפר־סבא, שניכחה בעצת הכיר־לאומים שלה אמרי אקרמן וגיל פיסל, לדגדג את מכבי מטה אשר. לאחר 65 דקות בחלו חבר ומעבדנו.

500 צופים במשחק בו שפטו אודי מטפלהוף ואהרון קמל.

המועל קריית־אתא פנתה בעורף ״יועאל״ את המועל המעפיל, בדקה ה־15 חלף אודן על פני השוער, אבי עסיג, וקבע — 0:1. חלפו שמונה דקות ושעריים הישוהה מרגלי סמחה גר — 1:1.

בדקה ה־38 ניצל אודן קיקאון בהגנת שערים שציפתה לנגיחת קבע — 1:2.

שפט שלמה יוסף לעיני 200 צופים, ביהוד.

בית ג'			
1.	המועל יהוד	1	2-1
2.	המועל רמת־גן	1	2-1
3.	בית"ר נתניה	1	2-1
4.	מכבי שערים	1	1-2

כדורעף

מאת יצחק ויסוקי

המועל מטה אשר, מחזיקת גביע המדינה בכדורעף, תתמודד ב־28 במארס במשחק־גמר הגביע לעונת 1988, נגד המועל קריית־אתא, באולם קיבוץ דליה.

אתמול, בשלב חצי־הגמר, נבדה מטה אשר על המועל כפר־סבא — 0:3, ואילו המועל קריית־חיים ניצחה את המועל המעפיל — 1:3.

באולם בעיר־החורש הציגו אודי חבר, מאמן־משחקן מטה אשר, יתר מן אודן שר, יכולת מצוינת שסחפה את חבריהם לקבוצה לנצחון מרשים — 0:3 (7:15, 6:15, 5:15). על המועל כפר־סבא, שניכחה בעצת הכיר־לאומים שלה אמרי אקרמן וגיל פיסל, לדגדג את מכבי מטה אשר. לאחר 65 דקות בחלו חבר ומעבדנו.

500 צופים במשחק בו שפטו אודי מטפלהוף ואהרון קמל.

המועל קריית־אתא פנתה בעורף ״יועאל״ את המועל המעפיל, בדקה ה־15 חלף אודן על פני השוער, אבי עסיג, וקבע — 0:1. חלפו שמונה דקות ושעריים הישוהה מרגלי סמחה גר — 1:1.

בדקה ה־38 ניצל אודן קיקאון בהגנת שערים שציפתה לנגיחת קבע — 1:2.

שפט שלמה יוסף לעיני 200 צופים, ביהוד.

בית ג'			
1.	המועל יהוד	1	2-1
2.	המועל רמת־גן	1	2-1
3.	בית"ר נתניה	1	2-1
4.	מכבי שערים	1	1-2

● מהוריה

ישראל נגד לוכסמבורג — הערב באליפות העולם

נבחרת הבדרוור של ישראל תפתח הערב ב־11, שעון ישראל, את משחקיה באליפות העולם בדרוור ג', בעיר הפורטוגלית פריירה, בנוכחות עם לוכסמבורג.

נבחרת לוכסמבורג היא החלשה בבית הישראלי, שבו משתתפת גם נבחרות פורטוגל ואיטליה.

המאמן הלאומי איגור בראליק יפתח בסכיי־היום: ישראל פלטה ויוסי סאמנס, בני גנז, יוסי אוסלנדר, זיו קשבר, יואב דרוקר (ירום ולינגר), רוי סוטן ואליעזר ורד.

ייתר משחקי היום: תוריכיה — אוסטריה, ב״טנה״ — הולנד: ישראל ולוכסמבורג דתמודדו עד בה בחרישה משחקים. ישראל ניצחה באבעבעה ואחר מיכמה בתיקו.

הפועל קריית־אתא בגמר הגביע

כדורגל

מאת יצחק ויסוקי

המועל מטה אשר, מחזיקת גביע המדינה בכדורגל, תתמודד ב־28 במארס במשחק־גמר הגביע לעונת 1988, נגד המועל קריית־אתא, באולם קיבוץ דליה.

אתמול, בשלב חצי־הגמר, נבדה מטה אשר על המועל כפר־סבא — 0:3, ואילו המועל קריית־חיים ניצחה את המועל המעפיל — 1:3.

באולם בעיר־החורש הציגו אודי חבר, מאמן־משחקן מטה אשר, יתר מן אודן שר, יכולת מצוינת שסחפה את חבריהם לקבוצה לנצחון מרשים — 0:3 (7:15, 6:15, 5:15). על המועל כפר־סבא, שניכחה בעצת הכיר־לאומים שלה אמרי אקרמן וגיל פיסל, לדגדג את מכבי מטה אשר. לאחר 65 דקות בחלו חבר ומעבדנו.

500 צופים במשחק בו שפטו אודי מטפלהוף ואהרון קמל.

המועל קריית־אתא פנתה בעורף ״יועאל״ את המועל המעפיל, בדקה ה־15 חלף אודן על פני השוער, אבי עסיג, וקבע — 0:1. חלפו שמונה דקות ושעריים הישוהה מרגלי סמחה גר — 1:1.

בדקה ה־38 ניצל אודן קיקאון בהגנת שערים שציפתה לנגיחת קבע — 1:2.

שפט שלמה יוסף לעיני 200 צופים, ביהוד.

בית ג'			
1.	המועל יהוד	1	2-1
2.	המועל רמת־גן	1	2-1
3.	בית"ר נתניה	1	2-1
4.	מכבי שערים	1	1-2

כרורסלני האן.ב.איי. ישתתפו הערב במשחק מזרחמערב

מאת שלמה מלחי, מיוחד ל־על־המשמר

הנבחרת אירגון שחקני הכדורסל בליגה האן.בי.איי. תלויות ב־שי־בתת הגבר הליגה.

עוד החליטה הנבחרת אירגון השחקנים שבמערב האירגון הלוגה, וזאת מאחר שחוקי הקבורות האריגים בתיעתם.

הנחלם כי ערוץ שהושחקנים יוצגו בשם.

כתבעיה כל אחד באופן פרטי בשמו, בכרי לאבוף מכשול זה.

אירגון השחקנים יפתיע לחתי קיים, אולם לא יפטיר לייצג את השחקנים בגבר הליגה.

עוד החליטה הנבחלת אירגון השחקנים שבמערב הגבר הליגה, וזאת מאחר שחוקי הקבורות האריגים בתיעתם.

הנחלם כי ערוץ שהושחקנים יוצגו בשם.

פולין ורומניה נפרדו 2:2 בקרב מלהיב בחיפה

מאת יוסף גלזר

כמשבוע מזרח־אירופי ראשון מטהו בישראל בפרדו אתמול בנבחרות הבדרוור של רומניה ופולין בתיקו — 2:2 (1:1), לעיני 800 צופים באצטדיון חיפה־בקרית־אליעזר.

היה זה משחק כין־ארצי רשמי לכל דבר, כו נוגנו הימנון מדינות, וניכר היה כי שתי הנבחרות מיחסות חשיבות רבה לדרקרב ביניה.

רומניה שניצחה ביום רביעי בחיפה את ישראל 0:2, הפגיזה עדיפות על פני רייבנה הבאה מן ישראל, פולין, אולם בעוכרי הרומנים היה חלש אל שוערם הוחיק, סילביו לוגו. הקהל הטוען נגמה ממשחק שוקף ומהגה שהתעלה לדמה גבוהה ובעיקר בלט הקשר הרומני דוריו מטאנו.

הרומנים עלו ליתרון ראשון בדקה ה־36 כאשר מטאנו מסר לטרצ'ל קוראש, שמ־25 מטר ירה טיל לפינת השער — 0:1.

בדקה ה־42 הצליחה פולין להשוות מרגלי המחליף, דיסרוט ציטס, שכבנב בדקה ה־28 ושיכר גם הוא טיל ל־20 מטר לפינת השער

מאמן וכח במשחק ההתפעה בשבוע שעבר בכפר־גלעדי, בו גברה הפועל הגלל־תעלמון על מכבי ת"א (85:99): קווין מאני חוסם את ויין מרימון. מאחור: עזור פלייטר מצפוייני המשחק

תעלום: אביהו שפירא

השבוע חוזרים למשחקי גביעי־אירופה

פטרוביץ מול הפועל ת"א סן־אפיפניו נגד מכבי ת"א

כדורסל

מאת ישראל מז'

אחרי שלושה שבועות של שקט בזירה האירופית יחזיו השבוע שתי חציגות חבריות מן הכדורסל הישראלי לאמבקים השבוע בבבעי־אירופה. ביום רביעי תתמודד ביר־אליהו הפועל ת"א בחוב שבע בגביע־קראיף ע"ש ציבונה אגבר, למרות תפתח מכבי ת"א את המשחקיה בסיבוב השני בבית־הגמר בגביע־אירופה לאלופות, נגד ברצלונה בספרד.

שניים מהקלעים הטובים ביותר בעונת אירופה על הקבוצות הישראליות: דראגן פטרוביץ יוביל את ציבונה אגבר וסן־אפיפניו את ברצלונה. הפועל ומכבי תל־אביב עסוקות לרחוב במיתר משניים אלה.

קבוצות נוכבים

הפועל ת"א כבר התמודדה לפני שמונה שנים עם ציבונה אגבר בחצי־גמר בגביע־קראיף, יום לל הישראלים היתה לה העליונה בבאר־שבע ברבע־הגמר, ואולם הפרש היה מזעיר: רק נקודה — 80:81. הקונולסלים לא הקשלו לצבוה בגמר, 80:92 — הלעלה לגמר, בו נוצחו ע"י הקבוצה האיטלקית אריגנו רייסי — 76:71.

זה עדיין לא שיחק בשורות ציבונה אחד מגרלוי הכדורסלנים הבולטים בכל הזמנים, דראגן סבוריבץ. הפועל ת"א תתקשה ביחסם הנציגה הישראלית לחיות במסגרה כדי לרכוש עוד סבר בבית שיספיק לה בגמלין בזאגרב, בשבוע הבא. כאי לא לשכוח שגוסף לסבוריבץ מופיעים בציבונה עוד שלושה שחקנים בעלי יוגוסלביה.

הפועל ת"א הפתיעה בהגיעה לגמר הכדורגל לאחר שזכתה בבכורה הבית הקשה ברבע־הגמר, בו שיחקו קבוצת צמרת אירופיות, עסורות היקרים, כמו אדקסנס קאנטו, יוגוסלסטיה סמליס וסמרדיה.

במשחק חיצ־הגמר השני יתפגשו ריאל מדריד והכוכב־האדום בלגראד.

שבתה מכבי ת"א לאחר באופן פרטי בשמו, בכרי לאבוף מכשול זה.

אירגון השחקנים יפתיע לחתי קיים, אולם לא יפטיר לייצג את השחקנים בגבר הליגה.

עוד החליטה הנבחלת אירגון השחקנים שבמערב הגבר הליגה, וזאת מאחר שחוקי הקבורות האריגים בתיעתם.

הנחלם כי ערוץ שהושחקנים יוצגו בשם.

שבתה מכבי ת"א לאחר באופן פרטי בשמו, בכרי לאבוף מכשול זה.

אירגון השחקנים יפתיע לחתי קיים, אולם לא יפטיר לייצג את השחקנים בגבר הליגה.

עוד החליטה הנבחלת אירגון השחקנים שבמערב הגבר הליגה, וזאת מאחר שחוקי הקבורות האריגים בתיעתם.

הנחלם כי ערוץ שהושחקנים יוצגו בשם.

מרסר וחבריו — הערב באולם־ההפתעות ברמלה

קבוצת אליאנר נתדחה רמלה וחלה את הסיבוב השני בליגה הלאומית בכדורסל בתנוחת בלתי־רגילה — שלושה נצחונות בארבעה משחקים, ביניהם באולמה על שתי קבוצות צמרת, הפועל תל־אביב (93:87) ומכבי נתניה (83:95). הערב ב־8 בשמיים ת"א באולמי חרמונים.

האם תמריע אליאנר נתדחה רמלה באולמה גם את הפועל ת"א במחזור ה־16 בליגה? מי מרוקם יפוטר.

הפועל ת"א תתקל בריבוי שאפתן שפאנן עירוני רכ מצרלחותיו. אל ויליאמס חברי, שנצחו ב־11 תל־אביבים בסיבוב הראשון 99:72, יפתחלו לחות ריבוי שקול לשבר אחד נגדו. מאמן רמלה, יעקב אדלר, מכיר היטב את הפועל ת"א, אותה אימן בעבר. ברמלה משחקים מנחם חוזז וארל ויליאמס, לעבר בהפועל ת"א.

שביתה במכבי נתניה — ספק אם השחקניה יופיעו נגד חגלילי

מאת דוד בכר

שביתה בליגת בת־הכדורסלנים מכבי נתניה מאיימת על המשחק בליגה הלאומית מחר בין מכבי נתניה לבין הפועל חגלילי־העליון. ומעמד לתחקיים בנתניה.

ירד מכבי נתניה בכל הליגה, אמתל כי לקבוצתם אין כסף לשלם לשחקניה, ואילו הכדורסלנים מצדים תוריעו כי בא מיכיר־נגש, אם אם עד מחר בבוקר לא יזכו לתשלום יחריגו את המשחק בגבר הגליל־העליון.

המשך המשחק לא נעדכו אימונים בסכבי נתניה.

ופרטיון בלגראד (88:84).

האם זה מרמז שגם מכבי ת"א מסוגלת לנצח באולמה הלוהט של האלופה הספרדית? זו משימה קשה, אבל לא בלתי־אפשרית. מכבי ת"א מסוגלת לחשיב, אם־כבי תיעגם בכתון אם שתי הראשונות: נגד הולנדיות תאיה אז מיכל בלגראד, ואורחת הצמרת אמש לוגנוי. לבחרה, ביום חמיש, באחוה אלמה אתה ת"א המחזר ברצלונה, תאיה מסר מלגה אלומת אירופה, אם מאמן בית המרכזים לאחר שהיתה, לפני תחילת הגבר, הגיע לשלב הסכרי, לאחר שהיתה, לפני תחילת

בית המרכזים הגיעה בגמר אם ירידתה בחוץ — 7:91 (0:0). בין מעמדת גבת לנצחון אלום כבר קיריית־מוצקין לא תקל קלון עם הפסד יעמיס מסיכויה לחזור לדרסיה־העליה לאלופה.

שאר המשחקים מצמצון הערב: 8: הפועל בהיה — הפועל בר־לבבו (85:92) מכבי מיסל — הפועל בקעת בת־שאן (84:94) מכבי חדרה — הפועל קיריית־מוצקין (73:51) מכבי חיפה — הפועל קיריית־שמונה (78:62) אליצור קיריית אתא — הפועל כרמיאל (81:64).

המוליכה ברחום, מכבי האולן תארח הערב את קבוצת התחתית של הפועל כארשבע, אותה ניצח בסיבוב הראשון 62:86. לריגוב לאוכבן העליה, אליצור קיריית־אתא, צפוי משחק חוץ קשה בטרמינוס (בסיבוב הראשון 65:86 לקיריית אונו).

שאר המשחקים הערב מחר: מכבי דרום ת"א — הפועל נתניה (116:100) הפועל המתין — הפועל נצן (81:73) בנ. נצרת מכבי פ"ת — אליצור פ"ת (99:69).

● כדורגל

מאת ישראל מז'

אחרי שלושה שבועות של שקט בזירה האירופית יחזיו השבוע שתי חציגות חבריות מן הכדורסל הישראלי לאמבקים השבוע בבבעי־אירופה. ביום רביעי תתמודד ביר־אליהו הפועל ת"א בחוב שבע בגביע־קראיף ע"ש ציבונה אגבר, למרות תפתח מכבי ת"א את המשחקיה בסיבוב השני בבית־הגמר בגביע־אירופה לאלופות, נגד ברצלונה בספרד.

שניים מהקלעים הטובים ביותר בעונת אירופה על הקבוצות הישראליות: דראגן פטרוביץ יוביל את ציבונה אגבר וסן־אפיפניו את ברצלונה. הפועל ומכבי תל־אביב עסוקות לרחוב במיתר משניים אלה.

קבוצות נוכבים

הפועל ת"א כבר התמודדה לפני שמונה שנים עם ציבונה אגבר בחצי־גמר בגביע־קראיף, יום לל הישראלים היתה לה העליונה בבאר־שבע ברבע־הגמר, ואולם ההפרש היה מזעיר: רק נקודה — 80:81. הקונולסלים לא הקשלו לצבוה בגמלין בזאגרב, בשבוע הבא. כאי לא לשכוח שגוסף לסבוריבץ מופיעים בציבונה עוד שלושה שחקנים בעלי יוגוסלביה.

הפועל ת"א הפתיעה בהגיעה לגמר הכדורגל לאחר שזכתה בבכורה הבית הקשה ברבע־הגמר, בו שיחקו קבוצת צמרת אירופיות, עסורות היקרים, כמו אדקסנס קאנטו, יוגוסלסטיה סמליס וסמרדיה.

במשחק חיצ־הגמר השני יתפגשו ריאל מדריד והכוכב־האדום בלגראד.

שבתה מכבי ת"א לאחר באופן פרטי בשמו, בכרי לאבוף מכשול זה.

אירגון השחקנים יפתיע לחתי קיים, אולם לא יפטיר לייצג את השחקנים בגבר הליגה.

עוד החליטה הנבחלת אירגון השחקנים שבמערב הגבר הליגה, וזאת מאחר שחוקי הקבורות האריגים בתיעתם.

הנחלם כי ערוץ שהושחקנים יוצגו בשם.

שבתה מכבי ת"א לאחר באופן פרטי בשמו, בכרי לאבוף מכשול זה.

אירגון השחקנים יפתיע לחתי קיים, אולם לא יפטיר לייצג את השחקנים בגבר הליגה.

עוד החליטה הנבחלת אירגון השחקנים שבמערב הגבר הליגה, וזאת מאחר שחוקי הקבורות האריגים בתיעתם.

הנחלם כי ערוץ שהושחקנים יוצגו בשם.

וולטהאם כפתה תיקו 0:0 על ליברפול

● ליגה אנגלית

קבוצת הבחורנל הלונדונית מטהאם, שלא ניצחה בליברפול במשך 11 שנה, הצליחה לפחות תיקו אפס מפתיעה ליבריפול, בסיבוב־הגמר בגביע הליגה.

אחרי המשחקים מצטמן הערב ב־8: הפועל בהיה — הפועל בר־לבבו (85:92) מכבי פיסל — הפועל בקעת בת־שאן (84:94) מכבי חדרה — הפועל קיריית־מוצקין (73:51) מכבי חיפה — הפועל קיריית־שמונה (78:62) אליצור קיריית אתא — הפועל כרמיאל (81:64).

המוליכה ברחום, מכבי האולן תארח הערב את קבוצת התחתית של הפועל כארשבע, אותה ניצח בסיבוב הראשון 62:86. לריגוב לאוכבן העליה, אליצור קיריית־אתא, צפוי משחק חוץ קשה בטרמינוס (בסיבוב הראשון 65:86 לקיריית אונו).

שאר המשחקים הערב מחר: מכבי דרום ת"א — הפועל נתניה (116:100) הפועל המתין — הפועל נצן (81:73) בנ. נצרת מכבי פ"ת — אליצור פ"ת (99:69).

הטבלה האנגלית

63	11-50	25	1. ליברפול
48	23-49	25	2. נוטינגהאם
48	25-39	26	3. גנג. יונייטד
43	16-36	25	4. אברטון
43	28-32	26	5. קוינס־פארק
42	25-37	26	6. איפסוויץ
41	30-39	26	7. ויקבלרון
38	30-39	25	8. לוטון
37	39-33	26	9. צ'לסי
33	35-30	25	10. ניוקאסל
33	31-26	26	11. טוטנהאם
32	38-34	26	12. מאנצ'סטר יונייטד
31	34-28	26	13. וולהאמטון
31	45-33	27	14. ליד'ס
29	43-26	27	15. שרופשטון
26	33-23	26	16. ווסט־האם
25	39-24	27	17. קנטרבורי
24	30-21	24	18. דרבי
23	32-17	26	19. אינטר
23	53-32	25	20. אקסמנדר
40	40-23	28	21. צ'ארלטון

דיינגלרז נעצרה בחוץ

אלמוס, ריינג'רס, בה משחק הישראלי אבי פוחן, הושיטה נצחון לבן לין על אברדין — 1:2, משעריהם של פטרסון ושל ווטר (50 הצדנה) בשעה ראשונה.

בקבוצה הבחורנל הלונדונית מטהאם, שלא ניצחה בליברפול במשך 11 שנה, הצליחה לפחות תיקו אפס מפתיעה.

בסיבוב הראשון הכיתה בגמר אם ירידתה בחוץ — 7:91 (0:0). בין מעמדת גבת לנצחון אלום כבר קיריית־מוצקין לא תקל קלון עם הפסד יעמיס מסיכויה לחזור לדרסיה־העליה לאלופה.

שאר המשחקים מצמצון הערב ב־8: הפועל בהיה — הפועל בר־לבבו (85:92) מכבי פיסל — הפועל בקעת בת־שאן (84:94) מכבי חדרה — הפועל קיריית־מוצקין (73:51) מכבי חיפה — הפועל קיריית־שמונה (78:62) אליצור קיריית אתא — הפועל כרמיאל (81:64).

המוליכה ברחום, מכבי האולן תארח הערב את קבוצת התחתית של הפועל כארשבע, אותה ניצח בסיבוב הראשון 62:86. לריגוב לאוכבן העליה, אליצור קיריית־אתא, צפוי משחק חוץ קשה בטרמינוס (בסיבוב הראשון 65:86 לקיריית אונו).

שאר המשחקים הערב מחר: מכבי דרום ת"א — הפועל נתניה (116:100) הפועל המתין — הפועל נצן (81:73) בנ. נצרת מכבי פ"ת — אליצור פ"ת (99:69).

הטבלה האנגלית

63	11-50	25	1. ליברפול
48	23-49	25	2. נוטינגהאם
48	25-39	26	3. גנג. יונייטד
43	16-36	25	4. אברטון
43	28-32	26	5. קוינס־פארק
42	25-37	26	6. איפסוויץ
41	30-39	26	7. ויקבלרון
38	30-39	25	8. לוטון
37	39-33	26	9. צ'לסי
33	35-30	25	10. ניוקאסל
33	31-26	26	11. טוטנהאם
32	38-34	26	12. מאנצ'סטר יונייטד
31	34-28	26	13. וולהאמטון
31	45-33	27	14. ליד'ס
29	43-26	27	15. שרופשטון
26	33-23	26	16. ווסט־האם
25	39-24	27	17. קנטרבורי
24	30-21	24	18. דרבי
23	32-17	26	19. אינטר
23	53-32	25	20. אקסמנדר
40	40-23	28	21. צ'ארלטון

דיי קרמר מנצח באליפות ישראל

שטינגמן וגרומי קבעו שיאים ישראליים בפאריס

● שחייה

שלושה שיאים ישראליים קבעתם ישיא גלאים בפריסה בחמשת הקילומטר בשחיה ברחבת הבריכה הפתוחה בפאריס, בחיפה הבינלאומי לנוער, הפתיע אתמול הבנים בנבחרת באליפות ישראל ה־27 במרוצי־שדה.

קרמר עבר בגבעת־חיים, איתמר מרחק של 10 וחצי ק"מ בזמן של 32.29 דקות. מקנניין לציין כי קרמר הגיע לגמר אליפות ארה"ב במרוצי־שדה, שם סיים במקום ה־22, וחכה בתואר. אולימפיקון. לתחרות בישראל הגיע במיוחד יחד עם חברו

דיי קרמר מנצח באליפות ישראל

ויינגרט נעצרה בחוץ

אלמוס, ריינג'רס, בה משחק הישראלי אבי פוחן, הושיטה נצחון לבן לין על אברדין — 1:2, משעריהם של פטרסון ושל ווטר (50 הצדנה) בשעה ראשונה.

בקבוצה הבחורנל הלונדונית מטהאם, שלא ניצחה בליברפול במשך 11 שנה, הצליחה לפחות תיקו אפס מפתיעה.

בסיבוב הראשון הכיתה בגמר אם ירידתה בחוץ — 7:91 (0:0). בין מעמדת גבת לנצחון אלום כבר קיריית־מוצקין לא תקל קלון עם הפסד יעמיס מסיכויה לחזור לדרסיה־העליה לאלופה.

שאר המשחקים מצמצון הערב ב־8: הפועל בהיה — הפועל בר־לבבו (85:92) מכבי פיסל — הפועל בקעת בת־שאן (84:94) מכבי חדרה — הפועל קיריית־מוצקין (73:51) מכבי חיפה — הפועל קיריית־שמונה (78:62) אליצור קיריית אתא — הפועל כרמיאל (81:64).

המוליכה ברחום, מכבי האולן תארח הערב את קבוצת התחתית של הפועל כארשבע, אותה ניצח בסיבוב הראשון 62:86. לריגוב לאוכבן העליה, אליצור קיריית־אתא, צפוי משחק חוץ קשה בטרמינוס (בסיבוב הראשון 65:86 לקיריית אונו).

שאר המשחקים הערב מחר: מכבי דרום ת"א — הפועל נתניה (116:100) הפועל המתין — הפועל נצן (81:73) בנ. נצרת מכבי פ"ת — אליצור פ"ת (99:69).

הטבלה האנגלית

63	11-50	25	1. ליברפול
48	23-49	25	2. נוטינגהאם
48	25-39	26	3. גנג. יונייטד
43	16-36	25	4. אברטון
43	28-32	26	5. קוינס־פארק
42	25-37	26	6. איפסוויץ
41	30-39	26	7. ויקבלרון
38	30-39	25	8. לוטון
37	39-33	26	9. צ'לסי
33	35-30	25	10. ניוקאסל
33	31-26	26	11. טוטנהאם
32	38-34	26	12. מאנצ'סטר יונייטד
31	34-28	26	13. וולהאמטון
31	45-33	27	14. ליד'ס
29	43-26	27	15. שרופשטון
26	33-23	26	16. ווסט־האם
25	39-24	27	17. קנטרבורי
24	30-21	24	18. דרבי
23	32-17	26	19. אינטר
23	53-32	25	20. אקסמנדר
40	40-23	28	21. צ'ארלטון

חיילים מרעועת הבטחון מחומנו למשחק עם עצבות

מאת יצחק ויסוקי

יחידה מרעועת הבטחון הבדרוור של חטיבת אורחת קבוצת משחקים בגיום ובמיכי מנוסים, מעמיסלמה, בשבע חגיגמנו בגיבעתיים.

כמרכן הזמנה לשמוח 30 לחיילים מקרוי־שמונה, שגם הם יחיו אורחי המערגון הזה, אביבי.

עד עם ששי בבוקר מאנו 1500 כרטיסים.

הפועל ת"א הזמנה בבוקר יום שישי בחיכל־הספורט, ואמנמנו אלאלה שמאנו ת"א. ותחשבות לאמיון תיחה מלאה.

נקבעו משחק בחרת הנוער בבבניה

**הלגנו תחיה ליחסת הראשונה של בחרת הנוער הבדרוור בבדרוור בבבניה, בבמלת הבבלת בבדרוור הבדרוור בבדרוור בבבניה. בבמלת הבבלת בבדרוור הבדרוור בבבניה. בבמלת הבבלת בבדרוור הבדרוור בבבניה. בבמלת הבבלת בבדרוור ה

בעריכת עלינא תורי

קולנוע

חיים בצל הכיבוש

„אדמה זו שלי היא" — בקולנוע גורדון בת"א.

מאת יעל ישראל

הסרט ישן, משתרי־לבן מצויר, מזו שנקרא „עניקתי". אבל בו ענוקתה רלוונטית מאין כמוה. הניחוי מתאים להקרנתה המתרחשת. „אדמה זו שלי היא" — קלאסיקה משנת 1943 בבימויו של גאון הקולנוע הצרפתי יאן רנואר — עוסקת בזויים תחת משטר מיבוש בבר יד.

הסרט מתרחש בצרפת. תחת שלטונה של ממשלת וישי הנבגדת. אף אחד אינו מתכוון לעשות השוואות עם המפלצת הנאצית המשונמת. אבל המסר כה זועק עד שאי־אפשר להתעלם ממנו.

מורדר בסרט מגיים שנעשה בעיצומה של מלחמת העולם השנייה בארה"ב, רנואר, בתקופת גלותו מרצון מאמריקה, נתקל למכבש התעמולה האמריקאית. אבל באותם ימים באופן מאסיבי, אולם לעומת רוב הסרטים האמריקניים המגיסים שנעשו אז ושפעו מרעיונות אמריקני מגיר, סרטו של רנואר הוא מעוז של פציפיזם, רומנטיקה, ומעמד לרוחותאדם הנוחשית, הנשגבת. סרט אנטי־מלחמתי כמובן הטוב של המלה. אמנם סנטימנטלי וקצת יותר מדי משטני לימינו — אבל המסר נשאר חף וחמים, בשהיה.

חוץ מזה הסרט מאפשר הצצה מחורשת בעבודת הבימוי הנוגדת של רנואר. הדרכת השחקנים, ניצוב ואפפסיה לדמויות, טלטנות לחלוטות אנוש, והקפדה על פרטים של התנהגות ואופי אנושי. כמו תמיד אצל רנואר, גם כאן עולה שירה אנושית גדולה. הסיפור מתרחש בעיירה צרפתית קטנה ושכמובן צלמה באלפ־לן הוליוודי) הנתונה תחת שלטון כיבוש הילקלק. הגיבור הוא אלברט לורי (צ'ארלס לוטון ומורין אוהרה

מורדר בסרט מגיים שנעשה בעיצומה של מלחמת העולם השנייה בארה"ב, רנואר, בתקופת גלותו מרצון מאמריקה, נתקל למכבש התעמולה האמריקאית. אבל באותם ימים באופן מאסיבי, אולם לעומת רוב הסרטים האמריקניים המגיסים שנעשו אז ושפעו מרעיונות אמריקני מגיר, סרטו של רנואר הוא מעוז של פציפיזם, רומנטיקה, ומעמד לרוחותאדם הנוחשית, הנשגבת. סרט אנטי־מלחמתי כמובן הטוב של המלה. אמנם סנטימנטלי וקצת יותר מדי משטני לימינו — אבל המסר נשאר חף וחמים, בשהיה.

חוץ מזה הסרט מאפשר הצצה מחורשת בעבודת הבימוי הנוגדת של רנואר. הדרכת השחקנים, ניצוב ואפפסיה לדמויות, טלטנות לחלוטות אנוש, והקפדה על פרטים של התנהגות ואופי אנושי. כמו תמיד אצל רנואר, גם כאן עולה שירה אנושית גדולה. הסיפור

„אדמה זו שלי היא". סרט ישן, עיתוי מתאים. בתמונה: צ'ארלס לוטון ומורין אוהרה

כתב עת

איפה סיפור השער?

מוטיקה מט' 10

מאת יוסי שיפמן

שני ניגאים מרכזיים מטופלים בגיליון החדש של הירחון „מוסיקה". הראשון, המוחה את התרבות, הוא מאמרו של מוטר המבחין בין באך המשתעבד למוסיקה והמשרתה כפל יכלתו, לעומת בטהובן המשעבד את המוסיקה להבעת רעיונותיו. מאמר זה מסיע במלואו בחובות ובעשה שירות רב לחובב המוסיקה. בעימות עם רעיונות ואמירות של לא־מוסיקאים עלי מפרים מוסיקליים יבול חובב המוסיקה וגם העוסק במוסיקה, להעמיק את הדיון שותיו ואת הבנתו באמנות המוסשטות התובעת ומאמזיים הרבה כדי לרדת לעומקה.

פן כלילי יותר הן שתי הרס"ומות על הנגון שבכלי הזמורות — הקונצרטים. הראשונה מעין חיבור אוטוביוגרפי של נרי קאר, שנחשב לגדול נגני הקונצרטים בדורנו. רק שאסור היה להפיקד בידו את הכתרתו. קאר הוא איש שיחה משעיקע ביותר, וחיוב הומור שלו כולל במידה רבה גם את עצמו. הומור וחיוניות אינם המשל הנרמני פון קלר. נ'ורג'ר למבדם חכרו, מלשון עליו לשלטונות אך מתאבר, מפני שלא היה מסוגל לשאת את בגידתו ומסורו הכטוי, לורי שמוצא את הנופה מואשם ברצח ומשמש בידי השלטונות הנאצים שעיר לעזאזל. הם מעמידים אותו למשפט ראווה על מותו של נ'ורג' משחף הפעילה.

„אדמה זו שלי היא", הוא סרט שנעשה לפני 45 שנים, וכך יש לו תיאיחס אליו. נכון שהוא דידקטי, כזה הוא גם הנאום הנרגש ומוצב הלהבות של צ'ארלס לוטון על וכיוון ואחים אשר הם, על שיוזיון ודמוקרטיה. דומה הוא גם הומרים הבכלתו.

אלברט לורי מאוהב בחשאי בלילאן, מורה יפה (מורין אוהרה), שאחיה פעיל בתחתרת האורתית. לזאיו מאורסת לגזרה; למארס העשיר ע'ורג' סנורדם, המיר בתחפיד את רשע) המשתף פעולה עם הנאצים כלב שקט. אחיה של לזאיו מנסה להתנקש בחייו של

מסעות אפרים בארץ־ישראל

„כולנו חתומים" מאת יאיר לפיד, בהפקת מרכז ההסברה ומטה חגיגות הארבעים

„כולנו חתומים" — משוגע על ארץ־ישראל מימין למעלה: שרי עוריאל, דוב ה גליקמן, אלי גורנשטיין. מימין למטה: דני בסון, אייל גפן, חראלה בר

מאת יוסי ונונו

עגלת כשעני ד"ר 40 למדינה ממשיבה לנצו. אחריו יהים ויריבה מגיעה תורה של חצבה חדשה, „כולנו חתומים". זוהי מסע מוסיקלי בארץ ישראל, מסמר, „כולנו חתומים" ומטה חגיגות ד"ר 40. אייל גפן (עשות מעשה חיוום) אחר המשתתפים אומר: „זה לא חצבה מעמם, החבורה ביחיוי בין מרכז ההסברה לאגשלים ויבין נאמרגן — ר.נ.). שמומרכז ההסברה אנחנו גיאות בכמה". אריי מסמר, בימאי ומחצבה, מגדיר את המוטיב כ„מסע מוסיקלי בארץ ישראל". מסמר: „כולנו חתומים" הוא נסיון לאחד ריאטרון־מסורים להעניק לקהל מסור עלילתי מוכר מעמם מעמם למקום. על התאורנים אוראי בוגו בן דוד.

ועכשיו, בישראל חגיגת הארבעים.

המחזה נפתח בסאב, שבו מתאספים אלופים, משוררים, עיתונאים ועוד, לשיר את שירי ארץ־ישראל: „את האשה הם משאירים בבית, כי מה היא מבינה בארץ־ישראל". האשה היחידה היא פנינה. הם שרים על התקופה, שבה לא היה להם לא חשמל ולא מים ולא באמת.

ניבור והצגה הוא אפרים (גפן) משוגע על ארץ־ישראל. „בחוד" ומיכל". האהבה האובסטיבית שלו לארץ מגדרת בשיגעון כמצב מתקדם, והוא נשלח למסיבאמה. תוצאות הבריחה לפניכם: מה אפרים חושב על מס הכנסה. „פקידים חרוצים למען האומה", קופת־חולים. „אחיות חמודות" מיליאנים „רס"רים מתוקים".

אפרים, שלא עזב את תל־אביב כבר 30 שנה, נשלח למסע בארץ־ישראל בניסיון לרפא את אהבתו אליה. במקביל, ישנו סיפור על בלש ערב גליקמן) „מרס־בוקר", שעיקב אחר אפרים. תעסק מסתבך. מה שברור הוא, שאפרים מחיף את כולם באחבת המולדת שלו. איש חיוני כבר אמרנו לאזה אייל, אפרים, גפן מבריר את ההצגה כדווה: „זה מה שנקרא חומר קרום, לא מאסיה, שעשע שעשוב אם עצמו מגמה שקורה מכבנו, על הסוב הרע".

את מי מוגש אפרים בדרדיך?

גפן: „הוא עושה סיבוב אינטנסיבי מכרגה ומגוב כל מיני סטריאוטיפים כמו קיבוץ, מושב, בשרה הבעשה עולים חדשים וכו'.

איך בנית את דמיפקיר של אפרים, שרהלה שרון דמוטה שימשו לך מודל?

גפן: „לא, אני לא שוקן שמוקח או לומד דמיות. מסתבר ברוך־כלל על עצמי. ערבתי אל משהו נגי, שכמעט תבאתי לתוכו את כל האהבה שיש לי לסיבה הזו, למדות הביקורת".

משתתפים נוספים בהצגה מלבד גפן וגליקמן, אחרי המסקה אריכה לסבקו. „זוז זה, הם אלי גורנשטיין, שרי צוריאל והמורים הראלה בר ודני בסן. חשמונים כמתנו עליי־ידי דן אלמגור, את הראלוגים כתב יאיר לפיד. על המוסיקה אחראי רמי קרישון (את ההצגה תלווה וזומרת). יעל פרדס בנתה תאורה מינימלסטית. ההצגה מתבוננת לגוע בחוכי הארץ. מתכנניה לא ויתרו על במת נעה. שתעוזר בהחלפת תתאורה בעמבר של אפרים מעמקום למקום. על התאורנים אוראי בוגו בן דוד.

מוסיקה

גלעד מישורי עם תזמורת ירושלים

מאת יצחק שור

מאוזיי „קלייזמר" ותזמורת ירושלים מביאים הטוב את שמעון מישורי, נגנו הראשי של התזמורת זה עשרות שנים. לפני כשנה פרש לגיטלאות. בשבוע הבא יופיע בנו, גלעד מישורי, עם תזמורת סמפונית ירושלים, בסמפנרן, ויינן וריאציות סמפוניות לסמפנרן ותזמורת מאת פיזאר מרינ.

ממקום לימודיו במינכן ובולצבורג, זו השנה השלישית, מגיח מישורי הצעיר לקונצרטים קאמריים ביראל, ברמניה המערבית והמזרחית, אוסטריה וצרפת. במלגת לימודים בארה"ב הוא נבחר לנגן בתזמורת האמריקאית הנודדת. בעונה שעברה הופיע עם התזמורת הקאמרית של ירושלים. מנד לדאר וילנבוי. עתה הוא מופיע לראשונה עם תזמורת סימפונית.

על הקונצרט יצאה הארי ריקמן, מנהל ה„בוסטון פופס", תזמורת לקרב של עיר זאת. בתוכנית: הפסנתר הקונצ'רטו מס' 2 לבראמס, הסימפוניה מס' 5 לשוסטקוביץ' ו„אנו ואנונו" יחד עם שטראוס, ב„פראטס מאנונו" מאת מוסיקה על פני הנהר" מאת הנרי הארמר והטווטה מתוך „יד מארל" אופנבאך.

אולם הגרי קראון, ב' 15.2.

מסר ראשון

הרפתקאות ים־תיכוניות

מאת ד"ר דבורה גילולה

הרייג וחשד כתיבה עיצוב והשעלה: רחל בוקמן ורני נלקן, במה ותאורה: אלבם מינגר, תלבושות: ירדנה כהן (משוך החצבה: 50 דקות לערך). תיאטרון, ירושלים.

האמנית העיצרה המקורית רני נלקן יצרה בהנה מסמן רך שבצעו ודרדר, בובה שעיקרה ראש ענן תמים ומכתיר המזכיר ראש של עובר ואלו מחדבר גופופן צמוק חוזים המסתיימים בכפות ריים ורגליים קטנטנות. לבובה זו הצליחה האמנית לתקנות אישיות מרתמת מאוד, מעין תערובת של עיקשות ומתיחות, תיעוקות וכבוות, נאיבות ופיקחות. יוסף הוא בובה ישראלית מאוד שאוזר המלים שלה ואינטונציית הדיבור היא כשל ילד ישראלי מוחשי מאוד. יוסף והשיחות עמו מפשמים מסגרת לסיפור אגדה בשני חלקים על „הרייג והשרי".

הרייג הקלמני ואשתו הם נלגולת ים־תיכוני של זוג הבובות האנגלי הידוע פאנץ' וג'ודי, ובהתאם לכך בם ניתנו להם השמות הים־תיכוניים שבה ומוסקה. מערכת היחסים המרירה־מתוקה שביניהם מלגלגת בין עייניי דיומא רחוקים ביותר — פרנסת הבית ותשקפת הרעב לאוכל, לאהבה ורידות —לבין חפלגת אל עולם החקות שמחיר ליום־יום שסבבות מרובות מאוות בה. קובה ומוסקה קשורים זה בזה בכבלים שלובים לטוב ולרע, קשה להם זה. עם זה אך גם אי־אפשר להם זה בלי זה.

מוסקה חרייג היחבא עם חכנו אל הים מסתבר בשתי הרפתקאות. בחלקה הראשון של הצגה בולע אותו דג ענק ובחלקה השני הוא משתדר שר מתוך כו. אשתו הוסקרות הבעשיית מצליחה לחצילו משתי הסכנות ועוד לחסיף מחן תרעלת. שני סיפורים אלה מאפשרים למסעלת, ב נלקן ורחל בוקמן, לחגיג מכניקה מ ומנונות של תיאטרון בחנת, הלוה את קהל הנוסים בהמצאת הסיחה חוזיים הן בבימוי המעמדים בין בבו עצמן. בעיקר מרשימים ביותר הם הים הישאנית, הדג הענק שבלע מוסקה וחשד הרוגא מן הבל בשריתתו השחורה מה בל שמה הבובות, ובכל זאת, אפשר בסוף דבר להשיבו אל הבה.

כל זה מה ויפה, אולם מה שחוסר זו לא למיתרת, מסתירת ולמנוסים, ההתייחסות האחרונות מן הבובה הקטנה המתרחש לאחר הצגה צחוק בהצגה המשמנו לרוח בחוד תיאטרון. הוא מתעיד מעמד משוחח עם הבובות ועם המפעילה, ב על הבמה מכיר הבובות ומנהיגן הבמאי המצאתו. הוא מזכיר לקהל לא מ יוסף חסר־כול וחיים ויסלון הקוף ב הוא נתון לחסדי המפעילה, ל ב המנבלות — הוא מוקם — אלא ב (הערה מעניינת על גבולות הפיקטי של האמנן הזוגה) ועם שם הוא הוא ישות בלתי ניתנת לחשיבה ו לפרות אי־עיומה. מוסכמו אם כל המופע מיסד אירגיו המעמיק ו הוא עשוי לעניין לא רק אל הילדים ב 4 ומעלה, אלא גם אל המבוגרים הגילים), שיבחרו לחלוטה אילו.

יש עניין מיוחד בעיצוב הבמה. מרים מרים לשיקוף בקיר אחורי מרים לבנים לשמש כמסך. חפצים ומרים לבנים מרים לבנים לשמש כמסך. חפצים ומרים לבנים לשמש כמסך. חפצים ומרים לבנים לשמש כמסך. חפצים ומ

בעריכת צביה בן־שלום

צרכנות מול תקן

בעת האחרונה נישא קיבוץ בין ראשי מכון התקנים לבין אירגוני הצרכנים על רקע ויכוחים אל אירגוני אלה בנוגע לעדיפות. נציגיהם ביקשו מסיבת עיתונאים, שבה שוחו את עמדותיהם נגד מכון התקנים ונגד הגבהת מרים מילר חבורת בראש.

בין הגופים הנ"ל הוחלטו סיני דיסיס והגבהת רות קרינגל מהרשות להגנת הצרכן בהסתדרות משק. מעין ויכוח ליבבות מן המערכה הישראלית לצרכנות, והגבה היה מיינרד. נציגת איגוד הצרכנים, כולם הביעו תחושות קשות באשר למכון ותקניו וליכולתם של נציגי הצרכנים לפעול ולהשפיע בתחום התקנים. הם קבלו על קיפוח, על החלטות אנטי־צרכניות ועל ייצוג מועט בוועדות השונות. חברי האיגוז בנוסי המכון מטפיע כמובן על הצרכנים אינם יכולים להשפיע במידה מספקת על איכות התקנים. תיקונים של הגופים הכלכליים והמסחריים במכון בולט במיוחד, תקנות המכון נקבעו כבר בשנת 1934, בעשיראל לא פעלו עדיין אירגוני צרכנים פעילים. אז גם נקבעה מטרת המכון

חלב ודבש ומטעמים

מי אומר שאפיני מעם צריכים לטמון לבראת אז אוילות בתי ליחות מטעמים בטמרטנים ביגלאמית בישראל אשר למצרא מכל מרום ויקות, תבלינים, מרחק, בשרים ורגים הנהדר בדי לחבין ארוחות תואמות להצרות מלכים. צריכים רק לדעת איך.

אומנם, במרשי השפים שלנו נמצאים עשרות אנשי ביישול, וכל עקרת־בית שמחשיבה קצת את עצמה/מה מרפרסים בסמרים חיפים, שחם בדרך־כלל בת מהבים. אז מוסיפים קצת ניסיון אישי וקצת רימיון, ואם

זה מה שיש

אז מה אם היא סינתטית?

מנחה משחקי הטלויזיה בוב באקיר פרש מחמיאה סקס בחירת מיס עולם, העמוד לתעדר ב־1 במארס, באל מאסו שבטקסס. באקיר הנחה סקס מפורסי זה 21 שנה ושכרו בדולרים, הגיע לסכום גן 6 ספרות, אבל המארגנים מתעקשים להעניק לזוכה בתחרות מעיל פרווה אמיתית ובאקיר הוא מן הפעילים למען זכויות בעלי חיים, המתנגדים לסבה חיות בר בדי שאנשים יתחדדו בעורן. לדבריו זה זמן רב הוא מפגיר במאבקי המחוות המאפשרות מחירה מגמגון קרסים בחדרים לפי הדרישות המקצועיות ותחומי התחביבים. כל זה ב־1250 דולר להשתלמות כולה, אבל אפשר להתקפץ מעבר לזה.

סליחה, האם עורך רגש?

האם עורך "רגש" אלרגי? אם לא — את כמעיש. ב־50 אחר מהנשים מגרירות כך את עור פגיהן וכל חברת מסמסקיה המכבדת את עצמה מחשמשת־מדעתן. מקס מקסור למשל, מיצרת תכשיר אישר של שמיים שמעולה" שמבריבהם הישאלרגיים חה כלל כל מיני פסנסים כמו מכרשה שיער מבני לאבקה. מקס שמגיעים רחי לחה, איפור עדיים נגל בשם, עפרון שפתים במיקום מיוחד ומסקרה — שלהבי חיצון — מומצת. על־ידי יחסאי עיניים לעיבוי עיפות מגע.

בסדרת "הנוסחה השווייצרי" 9 תכשיר טיפח המיועדים לכל מוני חעור ר־48 גוני איפור. לעמיד חמון, חוד מעם. לעומת. מרדם. מקס מקסור. אלאיסיל, הכלולת בנוסף ל־9 מוצרי טיפח — 102 גוני איפור, המתאלקים בין עיניים, שפתיים, ובפרנים לכל הקאה. מוצרי אלאיסיל נמשבים לעמדים המחלים נמוך חמיה. לעומת מחיר. תכשיריי הסיבה הטוריה, הפוטוגרפיה, אבל "עלמות" זאת הבניה שבמערת פלסטיק בעלת ראש עגול ומיוחד. הלאקס, מטוקן בקרן ובמקום מחיאקנות נשים הבטיחים אשר הבטיחו לשמור על מראה עמיד ומחמיא.

חשד לתרמית בקנה מידה בינ"ל בפרשת תשלום רנטה מגרמניה

מאת מאיר שושני, כתב עת"ם

בית־הדין האזורי לעבודה בחיפה הקלה חשד למעשה תרמית בקנה מידה בינלאומי בפרשת תשלום רנטה מגרמניה הנעשית על־ידי האיגוד לנפגעי מדע האמנה לבטחון פיצויאלי ישראל־מערב גרמניה, והמליץ להעביר את הנושא לבדיקת משרד־המשפטים בישראל ולדו־קרת החירות לחקירות ותביעה

ביה"ד האזורי לעבודה בחיפה נחשף פרשה תמוהה, לפיה הוברר שלצורך קבלת הרנטה מגרמניה נדרש הישיש מקריית־ים להשקיע סכום של 42 אלף מארקים גרמניים ולצורך כך הוסרה לו הלוואה בקנה. עתה הוברר, שבספי הרנטה הנחרשת שהוא אמור בכיכול לקבל מגרמניה מוערבים ישירות לכיסוי ההלוואה בקנה.

השופטת איטה קציר ציינה בהחלטתה, כי עיון בהסכם לקבלת הרנטה מגרמניה מעורר חשש ש"מדובר במעשה תרמית כלפי אנשים תמימים שאינם מתמצאים באמנות מסוג זה". כך למשל, ציינה השופטת, נאמר בהסכם כי "מקום השיפוט בכל שאלה שתתעורר בהסכם הרנטה יהיה ב־איילו אוף מץ, מבלי שמצויין בהסכם כתובת כלשהי היכן נמצא המקום ואף לא שם הארץ.

סמרכז מתוארת תמיהה רבה ב"כ המוסד לביטוח לאומי מטע, כי להוצג הוכנסה חודשית של 618 מארקים גרמניים שהוא מקבל כרנטה מגרמניה.

בבית־הדין האזורי לעבודה בחיפה הוברר שלצורך הרנטה מגרמניה נדרש הישיש מקריית־ים להשקיע סכום של 42 אלף מארקים גרמניים ולצורך כך הוסרה לו הלוואה בקנה. עתה הוברר, שבספי הרנטה הנחרשת שהוא אמור בכיכול לקבל מגרמניה מוערבים ישירות לכיסוי ההלוואה בקנה.

השופטת איטה קציר ציינה בהחלטתה, כי עיון בהסכם לקבלת הרנטה מגרמניה מעורר חשש ש"מדובר במעשה תרמית כלפי אנשים תמימים שאינם מתמצאים באמנות מסוג זה". כך למשל, ציינה השופטת, נאמר בהסכם כי "מקום השיפוט בכל שאלה שתתעורר בהסכם הרנטה יהיה ב־איילו אוף מץ", מבלי שמצויין בהסכם כתובת כלשהי היכן נמצא המקום ואף לא שם הארץ.

מסרכן מתוארת תמיהה רבה ב"כ המוסד לביטוח לאומי מטע, כי הוגש לתקופת התארגשות מסוג כזה הוכנסה חודשית של 618 מארקים גרמניים שהוא מקבל כרנטה מגרמניה.

בג"ץ יפסוק היום אם תוקם ערכאת ערעור בשטחים

בית־הדין הגבוה לצדק יפסוק **היום אם על השלטונות להקים ערכאת ערעור בבתי־הדין הצבאיים בשטחים, או לחשוף את המצב המשפטי על כנו.**

מרובר בעתירה שהוגשה לבג"ץ לפני כשלוש שנים על ידי האחים טליזמאן ופיבל רבינ. באמצעות עורך־הדין דרוזיס נאסר ביקשו חשבים מבג"ץ להורות להקים ערכאת ערעור בשטחים, כדי שיוכלו לערער בפניה על הענוש שהוטל על השבנים בבית־דין צבאי. במהלך הדיון בבג"ץ טען עו"ד נאסר, כי הוגשה לו בעניין הזה הודעה מטעם מערכת המשפט בשטחים למערכת הדיון הצבאי, שהחלטותיה אינן ניתנות לערעור.

העתירה כוונה נגד שר־הביטחון ונגד המפקד הצבאי ו"ש. שני תצהירים הוגשו מטעם שר־הביטחון לבג"ץ. בתצהיר הראשון טען שר־הביטחון, שהמגמה היא לקצר הליכים משפטיים ובכך ליעול את המלחמה בטרור, ועל כן יש לרחוק לערעור בפניה על הענוש שהוטל על השבנים בבית־דין צבאי. במהלך הדיון בבג"ץ טען עו"ד נאסר, כי בנוסף, בתצהיר נוסף שהוגש להם נאמר, כי נערכה ישיבה בהשתתפות כל הגורמים הנוגעים בדבר, כולל שיחתו הבינתחומי צה"ל והיועץ המשפטי למשלה. באותה ישיבה, שקיימה הוגא כמני בג"ץ, נאמר, כי הקמת ערכאת ערעור בשטחים יכולה להתרחש כחולשה של השלטון הישראלי, חולשה שתביא לחזמתות והגדת סדר אלימות.

העתירה הוגשה לבג"ץ בתחילת 1985. בדין ישבו השופטים הנשיא מאיר שמגר, דב לוין ואליעזר גולדברג.

(עתו"ים)

חללי צה"ל אבשלום בשארי ואליעזר שפר – למנוחות

מאת יהושע מורקס, כתב "על המשמר"

אבשלום בשארי ואליעזר שפר, שנהרגו ביום ה' בהיתקף לוח עם מחבלים בגבול הצפון, הובאו ביום ו' למנוחות בטבריה ובחיפה.

מאות מרושבי הגליל, סבריה וחברים לנשק ליוו את אבשלום בשארי בדרכו האחרונה בבית הקלעמן הצבאי בטבריה. בלוויה היו אלוף פיקוד הצפון יוסי פלד, מ"מ הצנחנים, ח"כ אוריאל לין, ראש הנוערצה האזורית גליל תחתון בני גורפינקל וראש עיריית סבריה יגאל ביבי.

ברבורי פרידתו אמר מ"מ הצנחנים, כי אבי הוא נצר למשפחה הגדולה והמפוארת שיפלה, שכן גם אביו ואחיו שירתו בצנחנים. אבי, אמר, הוא מופת ודוגמה לדרך בה בחר — להגן בגופו על המדינה מפני מבקשי רעתה.

אלוף פיקוד הצפון הועלה על נס את מעולו של אבשלום וחבריו. "הזי הדוגמה המאצלת ביותר להראות את הגבר דמוה של חבורה, המוצב לשמור על גבולותינו, לרדף אל האויב, ליצור עמו מגע וללחום אותו — בטרם הוחדל למעוד. אנו לא ניעוד ונמשיך לשמור על המסוף".

ח"כ אוריאל לין אמר, כי אבי הוא דוגמה שכולנו יכולים להתפאר בה, לא משום שהוג כי רצה לחרוג, אלא, שיצא להגן על המדינה.

מקיבוץ יפתח הגיעה משלחת הגליל, לאחיעד מאבי בשם יפותי הגליל.

מאחלה של תורה

קולל רב מרשבי הרצליה, תלמידי שיבת "נחלים" ושיבת המרתון, הניחי בני עקיבא בהרצליה, תלמידי בית ספר בר־אילן ומשלחת מבית־הדין האזורי לעבודה בחיפה ומשרד הבריאות בחלוויית בלוויית הגוגנות. "ב.ג.:.אי.:. הלוואה.

השופטת הבעון, כי היא עדה לכך שלמעשה התוכע לא קיבל עד היום אף לא אגורה אחת לידיו וכל הכספים שמולמו על ידי המוסד הגרמני הועברו לע"ד ד"ר פ. דפנגאן מרחוב קאולוויין בברלין המערבית. בהחלט בית הדין צוין, כי כספי הרנטה הועברו לתשלום הלוואה בקנה לצורך קניית הוכח לקבלת רנטה בגרמניה.

נוכח כל אלה החליט בית־הדין האזורי לעבודה, כי המוסד לביטוח לאומי בישראל זכאי הוא לצרף את הרנטה החודשית, שלא מניעה לידיו של הישיש, לקיצבת הזיקנה שהוא מקבל מהבטוח הלאומי ושני הסכומים גם יחד שוללים את זכאותו לקבלת יתרה להשלמת הכנסה. מזכירות בית־הדין האזורי לעבודה בחיפה שיגרה העתקים מפסקדין זה למשרד המשפטים וליחידה לחקירות הונאה במסמה הארצי של המשטרה.

בפלילים

חשוד בנסיון רצח ואונס של ילדה בת 13

תושב קריית־חיים בן 25, החשוד בנסיון רצח ואונס של ילדה בת 13 ביום ה' בלילה בגן ציבורי במרכז הכרמל בחיפה, נעצר ביום רביעי בבית־משפט השלום בחיפה ונשלח להמשכלות במשך שבעה ימים.

המקרה אירע בשעה 8 בערב בעת שהילדה המתינה לאוטובוס בתחנה ברחוב מוריה בכרמל. החשוד ליפת את גרונה, סתם את פיה וניסה לגרור אותה בכוח לגן ציבורי סמוך. עוברים ושבים הבחינו בה בעקותיה של הילדה והצליחו להלצה מידי התוקף ולעזרה.

לצעיר ערב פלילי עם עבירות בעלות רקע דומה בעבר.

המשטרה אמר לחוקרים, כי "הייתי הורג את הילדה".

המשטרה ביקשה לעצור את החשוד ל־15 יום לשלוח לבחינה, והשופט נעתר, כאמור, לבקשת המשטרה.

נסיון לרצוח אסיר עולם בכלא באר־שבע

אסיר עולם מכלא באר־שבע נדקר ביום ו' ע"י אסיר אחר שהיה במצב קשה בחיתוכי לטיפול נמרץ של המרכז הרפואי "סורוקה".

המצוע הוא עמרם עדרי, בן 41, המרצה עונש מאסר עולם לפי שהורשע ברצח וגנבו שלמה תיק פלילי על רצח נוסף.

נסיון הרצח בוצע סמוך לשעה 18.30 ביום שישי באגף מסוגר 9 מן כלא באר־שבע, הוא אגף הסגרה בכלא. זהו אגף, בו מחוזקים אסירים קשים במיוחד, שיש להפרידם מאחרים, בשל חשש שאחוזקים זה ע"ז אסירים אחרים מהווה סכנה לחייהם או סכנה לחיי האחרים.

במקום התפתחה קטטה בינו לבין אסיר אחר. מחר־המנין בקוד שהתקוטם עם אסיר בן 31, המרצה עונש של 17 שנות מאסר על רקע ריגול. הסוהר הוקיע עזרה של עוד סוהרים, שהפריד בין חשיבים אלה שאו הובר שעדרי נפצע מפציעות בחזה. במקום נמצא שיפוד מלוכלם בדם המשטרה פתחה בחקירה. יתר עם החשוד בנסיון הרצח נתקר אדם נוסף, שעדיין העיד לגביו כי הוא סיפם אותו לפני מספר שנים. הערבה הראשונית של החוקרים היא שהקטטה פרצה בין האסירים על רקע סיכסוך ישן, עוד מלפני הגיעם לכלא.

(עע"ים)

תושב דיר אל־אסד הורשע באונס תיירת

חסן אמון (25) מדיר אל־אסד הורשע ביום ו' בבית־המשפט המחוזי בתל־אביב בעבר תיירת אנגליה בחוף הילטון בת"א לפני כמה חודשים.

בדר־הדין ייצתן ביום ה' הקרוב ע"י נשיאת בית המשפט המחוזי בת"א חנה אבנור והשופטים ישראל נלעדי ובצי הבהן.

התביעה טענה, כי התיירת האנגליה, בת 22, מנשה בתוקן אמון בחתונה המרבנית בת"א. השניים נסעו באוטובוס 10 ו פירדו מסוף לד מלון הילטון, שם, תוך כדי אינומים, הכבל אותה אמון לחוף הים, אם אותו, עשה בה מעשה סדום ונגב את כסמה.

התיירת, שנסעה כמה ימים מאחור יותר לאנגליה, חזרה לארץ במיוחד כדי לערוך מיסדר זיהוי, לאחר שאמון נעצר ע"י המשטרה. היא זיהתה אותו ומיד לאחר מכן שבה לביתה, סענה התביעה. (עע"ים)

חשוד בהוצאת כספים במירמה מנשים

מאת עזרא אבירן, כתב "על המשמר"

דור פרזון בן 39 מאשדוד נעצר ביום ו' בבית־משפט השלום בבר־לבן בחשוד בהוצאת כספים במירמה מנשים תוך פיזור הבטחות שוא מתכונן לשאתן.

בא־כוח המשטרה, מקר יורם לוי, אמר לשופט שלמה שהם, כי מר נשים ותלונות על הוצאת כספים במירמה והמצאת שקים פחוקים. לדבריו, נהג החשוד להבטיח לנשים בישואין וקיבל מהן המחאות בסכומים של רבבות שקלים.

החשוד היה מעורב בשתי פרשיות חונאה קודמות של נשים לפני כעשר שנים.

נערה נפצעה מבקבוק שהושלך על אוטובוס

מאת יואב אביב, כתב "על המשמר"

נערה בת 16 שנסעה באוטובוס בקו 900 נפצעה במצח מבקבוק שהושלך לתוך האוטובוס שעה שעבר בוואדי ניסנס בחיפה.

האוטובוס נסע בדרכו מתל־אביב לחיפה המשיך מדומה המרכזית לחדר הכרמל דרך השכונה העברית ניסנס. כקבוק רק שהושלך לעבר האוטובוס חדר דרך החלון ופגע בנערה שעלה לטיפול רפואי.

בתל האוטובוס לא עצר והמשיך בנסיעה לנקודת המשטרה בחר הכרמל. הנערה פונתה לקבלת טיפול רפואי. מדם נצר אין.

תושב יפו הותקף על־ידי ערבים

מנחם מלכה (35) מיפו הותקף אמש על־ידי שלושה בני מיעוטים שדיכוהו במוט ברזל לאחר שהתערב בשיחה שניהלו עם בתו מלכה. המוכר למשטרה, נפגע קשה בידו ואושפז בבית־הדסה, המשטרה פתחה בחקירה.

אנו משתתפים באבלה של יהודית אילת והמשפחה במות

האם

חניכי ועובדי המוסד החינוכי „מבואות הנגב"

הודעה לבעלי המניות של החברה על קיום אסיפה שלא מן המנין

1. מזמנת בזה הודעה כי ביום שני ב־28 בפברואר 1988 בשעה 09.00 תתקיים אסיפה שלא מן המנין של בעלי המניות של צור חברה לביטוח בע"מ (להלן – "החברה") כדי לדון ולהחליט בנושאים שעל סדר היום.

2. סדר היום

א. שינוי שמה של החברה ל"צור שמיר חברה לביטוח בע"מ".

ב. בחירת דירקטורים.

3. הסיסמה התקיים בפעולה הנשיא של החברה בזרח' נחלת בנימין 68 תל־אביב.

4. אם בסיפה לא יהיה נכח המנין החוקי הדרוש תוך מחצית השעה לפן המנין שקובע לכינסה, תידחה האסיפה לאותו יום שבשבוע שלאחר מכן, באותה שעה ובאותו המקום, דהיינו ליום שני ב־5 במרץ 1988. באסיפה מחוץ זו יספיק המנין החוקי המקומקן עפ"י הקבוע בתקנון ההתאגדות של החברה.

5. לעקוה לא אסיפה הדחיית יש לראות בהודעה זו גם הודעה על אסיפה נדחית.

6. אי מי תקנון ההתאגדות של החברה זכאי חבר להיות נכח ולהצביע באופן אישי או ע"י ב"כ להצבעה, את יפוי הכח יש להפקיד בנחלת המשרד של החברה לפחות 48 שעות לפני המועד שקובע לכינוס האסיפה.

6 מימת בעקים החברים של החברה.

בנימין אדר, עו"ד
בשם מועצת המנהלים

תאריך: 7.2.1988

צור
עבדה לבטחון ראיה

שערי מטבע־חוץ בנק הפועלים — 5.2.88

	בנקנוטים				המרה				שערים יציגים